夕刊

京城日報

THE KEIJO NIPPO

昭和十二年六月十七日（金曜日）

（昭和九年八月十日第三種郵便物認可）　第七千二百三十號

商工立國論

文學博士　三宅雪嶺

農業立國といふ言葉は決して新しいものではないが今日といへども依然その意義を失つて居らぬ德川時代に日本國内においていはゆる自給自足に努めたけれども人口に比して地域が狹く、農夫が米食し難い狀態になつて居り、幕府をはじめ多くの藩でも財政困難に陥り、富源を求むるを余儀なくされ產業を助長するとか荒地に灌漑するとか新工業を起こすとかいろいろな事をした、更に

明治に なつてからは世界の形勢を察し、國力を增進する必要を感じ、殖產興業といふものに重きをおくやうになり、殖產興業が何よりも大事だといふので、もはや商人などといはず國家の實業家として優遇さるゝやうになつた。農業を捨る譯にはいかないが、限りある土地でこれを盛んにしたところで知れたもの、工業を起こさねばならぬ、いや商業が急務であると、農業立國から商工立國とすべしとの聲がひろまつて來た、或は

商業を 以て最も重しとし、士農工商を顚倒し商工農士とすべしとなるものもある、いづれにしても[illegible]、商業ならしむべしといふに異論あるべきはずはない、英國は農業國より商工國に移り大發展を遂げた今日大商業國を意味するならば同樣の道をあるかなければなるまい、小さな仕事をしてゐるより新規の機械で大仕かけに産出するにこしたことはない、よい物品を安く作り出し各地の市場に出し粗惡で高價な物品を

驅逐す れば双方の利益になる米國は一層大規模にこれを實現しやうとしてゝもすれば英國を凌駕し世界第一の國富を誇らんとする勢ひがある、日本で家庭工業を以てしても追つかず一歩海外に出ればよい物品を安くらねばならぬ、勞銀が他國より安ければ高價な機械を据へつけるより、多く人を使ふ方が利益であるが、現在わが國のやうな高率の勞銀では外國品と競爭することは到底出來ない、勝ちどうしても外國と同じく機械の力をかりるより外ない、

日本品 が世界いたる處で驅逐せらるゝは仕方あるまい、どうして國富を增すことが出來やう、日本人は機械の使用において歐米人に劣らない、劣るところがあつても早晩匹敵するに相違ない然して今日まで日本の國力が發展し來たつたのは大部分これによつたものである、今日でこそ海運界は不況であるが造船術において何れの國にも決しておとつてはゐない、軍艦建造で種々邪魔されたのは買ひかぶられてあり有難迷惑の次第であるが

機械を 使用する能力を認められたのも幸運であの利器を活用する能力を有するからである、この點で國民がいよ〳〵發展するをうるとし國民がこれに比例して幸福を感ずるかといふにそこは斷定を許さねばならぬ、産業が興隆で國が富むに相違なく、國が富めば國民の生活程度が高まるはずであつて、生活程度の高まるのはまた必ずしも充分に安定を來たすとはいへない、然し日本は特殊の國情があり他國の例を以て推し難いが他國の例を見ない譯にはいかぬ

それで 將來に對し前途をあやまらぬやうにすることも出來るアジヤ大陸の何國にも先んじて機械を活用し產業立國に成功するの可能なることを證明されてゐる、この點商業立國の點に比して、實際では[illegible]が達せず、なほ更に一層の努力を要すること勿論であるが、十年二十年の過去を顧みれば明かに進歩してきた、また有産階級と無産階級との關係にも注意を拂ふ所があり國民生活の安定にも利するところがあつた、産業革命も未だ十分でなく、なまぬるいやうでも

或程度 までは成功し致る他國でもやむものを生ずる傾になつてゐる、然しこれで決して滿足してはならない、自他共に自ら認識するところを實現するやうに更に一層の努力を忘れてはならぬ。

のみがわが日本に押寄せて來てゐるが、反對にわれ〳〵から向ふに押寄せて行く力といふものは非常に微弱なのであります文學では今日まで少しでも外國に知られて賺ち翻譯されて向ふて押寄せて行つてゐるのは萬葉集と古今集位に過ぎない、その他の現代の日本の文學といふものは實に外國に知られてゐないらしいのであります。これが原因はわれ〳〵が西洋のものを受け入れるのみで、しかも西洋のもの、みが立派なものだとばかり思つてゐて、その間に長い歴史のありまするこことやその歴史に依んだ個性とか文學上の特徴とかれて終つてゐるのでありますり詰西洋の力を入れましてそれを消化して行かうといふ考慮して、それがまだ完全に日本的のものであり

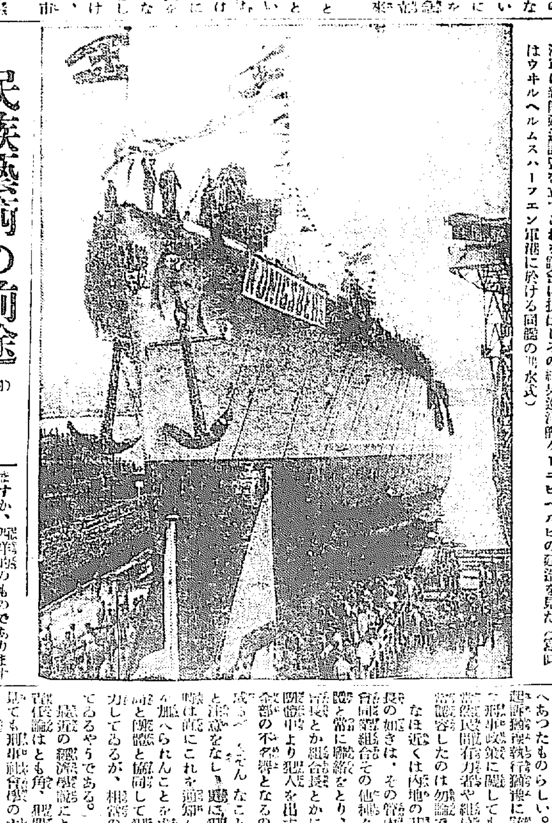

◇……獨逸海軍復興……【伯林ニュース】ドイツは大戰後海軍の再建に努力しドイツ海軍は新艦建造計畫を立てこれを着々に提出しその結果巡洋艦ケーニヒベルヒの建造を見た（寫眞はウキルヘルムスハーフエン軍港に於ける同艦の進水式）

民族藝術の前途（四）

川路柳虹（講演速記）

かやうに違つた藝術を見ますると、いふと自然に違つた内容をわれ〳〵が感ずるのであります。之によつてわれ〳〵の文化が進んで行くのであります。詰り私が今度朝鮮を通ると草葺の屋根が苫土の據にまかれてゐるのを見たのでありますが、あの光景が、即ちその土地の感がはつきりと掴るのであります。詰り他の土地と自分の土地との違いが判るといふことは要するにわれ〳〵の文化に違ひがあるからであります。その文化の違ひをわれ〳〵が、味はふてゐるのであります。即ちその創作をして行くといふ所にわれ〳〵の文化の發々變化して進んで行く力になるのであります。

かういふ點から考へますると、その國、その處によつて違つた歴史をもつてをり、習慣をもつてゐるといふことは必ずしも認む必要はない。今日の世界を考へて見まして世界の思想を全部吸收するとすれば如何に澤山の違つたものを受け入れなければならない。又ただ受け入れただけではなくこれを消化して行かなければならない。

それでなければわれ〳〵の文化を進めて行くことは出來ない。進めて行くには種々なものを受け入れてしかしてそれを消化して行かなければならない。これは國民〳〵の自覺、即ち大きくいへば民族自身にあるのではないかと思ふのであります。かういふ點から考へまするといふと、我日本は僅く半世紀の短い間に外國のものを非常に澤山受け入れましたが、それがどの程度のものになつてゐるか、即ち消化されてゐるかといふことを考へますると、又思想の如きも世界のものが入つて來て今はその途中になつてゐるのではないかと考へられるのであります。又文學の如き者におきましてもこれが特にわれ〳〵民族として立派な作品であるといふて世界に呼號してよいやうな作品はないのでありますそれは個性なる力を以て自分にかういふ民族として特長のありまするものがありますか、これは今まで文學の如きものは外國のもののみを受け入れてのみゐたので外國ものが日本に押寄せて來て日本に入つてゐたのであります詰り西洋の者ますか、西洋的のものでありますか判らないのであります。かういふ傾向にあるのであります。

そこで私はこの點を冷靜にして見なければならないのであります詰り今まではたゞ無我夢中で新しいもの即ち外國から來たものであれば何でも一番新しいものだと考じて一も二もなく容認して今まであつたものはこともなく片付て來たのであります。しかしてこの場合に自身自らが十分に權利を主張することの出來るものは實に藝術があるのもあります。そこにそれがなかつたならばわれ〳〵の現代の藝術は藝術でないとはいはれても仕方はない詰り外國の影響を受けました、その影響を受けたものを自分に感じまして、その自分ののゝ力によつて出來たものが向ふの方に押寄せて行くといふ風にならなければならない。從てこれは藝術だけの問題にあらず他の文化といふものも總て受け入れるのみであります

防犯政策（二）

小林蕉郎

要するに、民衆が私心なき社會正義の立場から、翕つて事態を監視しないこと、しかも腐れたるをあらはし、まがれるを匡し、不正且邪に對する戰鬪的精神は、たとへ腐敗と醜態のたゞ中においても、斷乎として立證するだけの勇氣が、やがて人類相愛の前提であり、かつ理想の社會に達する階梯でもあると自覺することである

更に露骨にいへば、われも人も不斷の淨化と洗練を期待するために、事實に基調する以上は、何人に對しても立證はおろか、告訴、告發も辭せず懼るを要しないといふことである。

◇―次ぎの方法として、最も有効と思はれるのは、社會の連帶責任である。これは一種の治安警察を意味するもので、恰も江戸時代の五人組制度の組織復活といつてよい。五人組制度とは何か。知らない人々のために簡單に附べるが德川時代江戸の町奉行及各藩の探索方であつて、當時江戸市中には町年寄、町名主、家主等の民間の有力者を幹部として、全市民をいづれも皆五人組の組織となし、事件の勃發した場合には全市民が一致協力して、應分の援助が出來るやうな組織であつた。萬一組員から犯人でも出した際の如きは、殘る組員はこれに對して幾許の責任を負へあつたものらしい。殊に現今の超非常時執行猶豫に該當するやうな刑事政策に關しても、町奉行は當然民間有力者や組員の意見を採用容認したのは勿論である。

なほ近くは内地の某警察署長の如きは、その管内の各郷軍分會、同業組合その他種々の地方的團體と常に聯絡をとり、兼ねてその會長とか組合長とかに通知して、全部の不名譽となるのであるから團體中より犯人を出すはその團體成る〳〵そんなことのない様に注意をなし、萬一犯人を出した時は直にこれを通知し、一層警戒を加へられんことを求めて、犯罪豫防に協力してゐるが、相當の効果を擧げてゐるやうである。

最近の經濟學說による社會連帶責任論はとも角、犯罪の原因より見ても刑事社會學の主張するところに誤りがないならば、直接の犯罪者の罪悪の如く、犯人に對して刑罰責任を回避し得ないことは明瞭である。

然らば直接被害者はまづ當然一半の義務がある譯であつて、かくの如き責任と義務の負擔が民衆自治の根源をなし、しかも社會生活の基礎であるならば、更に一層詳細な具體的の方法を、官民とも考察することは無用であらうか。少くとも、再三使用人中より泥棒を出すやうな銀行會社の如きは、當然何等かの社會制裁を加ふ必要があらう。われ〳〵の經驗によれば、既に問題を生ずる團體には必ず疑ひもなく人事若くは制度の内部に、その原因を藏するは往々立證しうるところである。

だから、首腦者または責任ある幹部共の、無智無能から生じた缺陷の爲に、罪なき部下の周圍の人に苦しめ、しかもこれを社會から葬るやうな慘酷な運命に陥れながら、おのれ一人恥なく、重役の高給に甘んずる者の如きは。昔てある外人が、昨今本町署に出頭して謹しみ深げに保管に遺漏して、使用人の罪を漏撒放免を云ふた一片の職的光景と人道に對しても多少反省してよからう。」

日本兒童文庫

申込即刻・最寄の書店へ

書店へ不便の方はアルスへ

愈々本日限

最終の好機!!

果然小社の努力は酬いられました。第一回配本に依て本文庫の眞價は明確に理解され、申込は刻々激増して連日二倍し三倍するの大盛況を呈し目下全工場の全能力を擧げ續々急需に應じてゐます。豫ねて全國各書店のお勸めにより申込受附を延期してゐましたが、愈々今日が最終日です!! この機を逸せず書店で實物を御覽の上即時即決を願ひます

一冊五十錢

毎月二冊配本

東京小石川　アルス　振替東京二四八八八

法人登記公告

京城地方法院寧遠出張所

商業登記公告

京城地方法院春川支廳

商業及法人登記公告

新内閣組織を機に　張氏大元帥に就任

安國軍巨頭會議に推され　全國に通電を發す

【北京十六日發聯合至急報】張作霖氏は新内閣組織を機とし大元帥に就任し中央集權を確保すべく準備中のところ安國軍巨頭會議は正式に張氏を大元帥に推戴するに決し十六日孫傳芳、張宗昌等の連名でこれが通電を全國に發した

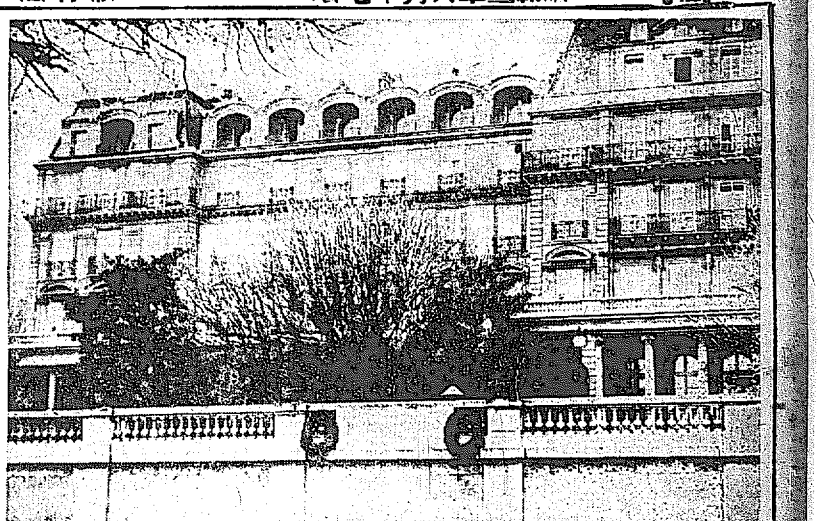

廿日から開かれる　軍縮會議々場　（ジュネーヴの國際聯盟本部）

（右から）一、英國外相チェンバレン氏　二、佛國外相ブリアン氏　三、獨逸外相ストレーゼマン氏　四、駐佛大使石井菊次郎子

突然の國際會議　出席の巨頭連

軍縮會議を前に―　出拔けの國際會議

會議の內容は何？　◇…記者や特派員等面喰ふ

【ジュネーヴ十五日發國通】イギリス外相チェンバレン氏の寄宿せるホテルの居室でフランス外相ブリアン、ベルギー外相バンデルベルデ、ドイツ外相ストレーゼマン、イタリー代表ジャロジャ氏および駐佛日本大使石井菊次郎氏が二時間にわたり秘密會議を開いたので、各新聞記者や特派員は大いに面喰はされた、今回の秘密會議は一般に東部保障條約を締結したロカルノ會議の延長であるとみなされてゐるが、列席の諸代表はいづれも口を緘して會議の內容については一言も洩らさない、なほ十五日も再び秘密會議が行はれるはずである

軍備縮小第二讀會　延期案を承認　した國際聯盟理事會

【ジュネーヴ十五日發電】國際聯盟理事會は九月の聯盟總會が一般的討議を行ふまで理事會の作成した軍備縮小計畫案の第二讀會を延期した軍縮委員會の決定を承認した、右協定に當たりドイツ外務長官ストレーゼマン氏は聯盟の軍縮計畫を更に際立つて延期することには總て強硬に抗議するといひ國際聯盟將來の活動は總てこの事業の成就すと否とによると斷言した、次いで英國外相チェムバレン氏はストレーゼマン氏の批評に對し左の如く述べた

◇…聯盟　軍縮委員會英國代表は右計畫の抑止を爲し又は悲觀的觀察を爲したることはない予の如きも右計畫につきては既に明かに若干の進歩を認め右準備委員が其の任務を終へる前には更に多くの進歩を見ることと確信す、然し軍縮會議が開催されても直に軍縮問題全般の最終決定を見ることは出來ずして將來の同種會議の端緒となるに過ぎない、而して右會議を繼續的に開催せば結局吾等は聯盟の下に吾等の軍縮義務を總て履行し得よう、要するに之れに適當に時を以てすることがこの問題解決の

◇…重要　要素である次いで白耳義代表バンデルベルデ氏も聯盟は軍縮問題に具體的實現性を持たしむるまでに移向した、今や各國政府は軍備競爭を開始すべきや又は軍縮を實行すべきやを決する時期に達したとなし佛代表ボンクール氏は「第一讀會の際軍縮計畫は更に多くの點で協定を見平和維持に多くの貢獻をなすべきを示した」と述べた

軍縮準備會は依然繼續す

【ジュネーヴ十五日發國通】國際聯盟理事會は軍縮準備委員會を依然繼續する案を可決した

九大工學部長後任決定

【福岡電報】九州大學工學部長は降矢芳郎現部長が七月三十一日まで滿期となるので後任部長選定教授會を十五日開いた結果工學部教授末廣恭介博士を滿場一致で推薦した

南北妥協も絶望　南軍北伐策戰に入る

奉天派の頑迷軍人を懲らす　蔣介石氏自ら出動

【東京電報】上海慶東所着＝南京政府幹部は奉天派中新思想軍人に到底南軍を說得し得る實力なく又舊軍人等は依然たる頑迷派で軍閥政治の非をさとらぬものと觀察し最近やゝ乘氣になつた妥協問題も自發的に南京側から撤示するはかへつて奉天の新派の立場を困難ならしむるに過ぎないからこの際寧ろ強硬の態度を持し山東攻略を決行し頑迷軍人をこらしめるにしかずとするに至つたらしくいよいよ第四期北伐策戰をはじむる爲各方面に攻擊命令を發し蔣介石氏自ら徐州に赴き督戰するに決したしかして各攻擊部隊の區分および司令は左の通りである
第一路總司令、何應欽副司令白崇禧、第二路總司令蔣介石、副司令陳調元、第三路總司令李宗仁、副司令王天培、總預備司令劉峙元
又一說には直隸軍李景林氏は最近徐州に向つたがその舊部下を集むるに成功せば蔣介石氏は李軍として張宗昌氏に當らしめ自らは隴海線により河南馮玉祥氏に對抗せんと

北京には入らぬ――

【北京十六日發】支那戰局は目下一時的小康を保つてゐるが奉天派の凋落失墜あることは事實で南軍の出陣いかんによつては北京を一擧に陷し入れる事は容易である然れども目下の情勢ではたとへ北京に乘込んでも早晩種々なる内訌が生ずる虞あるので南軍はこゝ當分の間山東一帶を完全に獲得の後おもむろに將來の方針を決する模樣である

潘復氏―　國務總理受諾　直に組閣に着手

【北京十五日發聯合】潘復氏（財政總長）は十五日午後國務總理就任を受諾し直に組閣に着手した

坊子の邦人　派兵電請

【青島十五日發電】山東鐵道沿線坊子の邦人二百六名は孫傳芳兵約一萬が掠奪をなしつゝ近く坊子に現れるの情報に接し同地の居留民は十四日緊急會議を開きたる結果撫田派遣軍司令官、矢田部青島總領事にあて至急派兵保護を電請して來たため總領事館警察官二名を派遣した

發賣禁止　盛京時報　吉田領事抗議

【奉天十六日發電】奉天盛京時報は奉軍に不利な記事を掲載したとの理由で十日來その發賣を禁じ販賣人夫四名を拘引したので吉田總領事は當局に抗議中である

再び總督代理の「巡視に陪して」

松岡生

三、平和なき所　産業起らず

私は前節において群山港の恐るべき發展を說いた。然らば同港は何によつてかくの如き驚くべき發展を遂げたか。その根本原因はいふまでもなく統治の安定である。平和は産業發展の絶對的必要條件である。しかして平和の維持は統治の安定によつて初めて得らるべきである。隣邦支那の如く麻の如く亂るれば産業發展は望む能はざるのみならず、かへつて産業の萎靡を招來する。これ論證にあらず、われ等のまのあたり見るところの事實である。であるから群山發展の原因はまづ指を平和の維持に屈せねばならぬが、これを外にしては水利事業の發達こそその主要なる原因である。

◇

群山港から輸出する貨物の大宗は前述の如く米であるが、米は水利の便なくしては到底生産せらるべきものでない。全北平野殊に萬頃平野の米田は臨益南部水利組合の臨陂堤、又は益沃水利組合の大雅里貯水池、臨沃水利組合の關係によつて目下工事中なる全北水利組合その他幾多の大小水利組合の事業による賜である。これを思ふ時、私はこれ等の事業を創設しかつこれに從事せる有名無名の人々に對して深甚の感謝と敬意を表したい。

しかしその水利事業もこれに着目せる企業家の才幹と熱心とのみでは成功はおぼつかない。それにはどうしても巨大なる資本の力を要する。しかも其資本は朝鮮今日の經濟力では到底負擔しきれないとは蓋言を要せぬところである。さればこれは何といつても内地に仰がねばならぬ、然るに資本家たるものは概して極めて臆病なものである。ゆゑに朝鮮開發を促進するためには臆病な資本家を安心して投資せしむるやうに努めねばならぬ、それには社會の安寧と秩序の維持は繰返していふが絶對必要の條件である。この點から推論すれば求めて安寧と秩序を亂さんとするものは二千萬半島住民共同の敵である（寫眞は大雅里貯水池に舟を浮べる一行）

白系露人の反赤黨運動

犧牲者の追悼會や宣傳ポスターで

【長春十六日發特電】當地避難の白系露人は過般露都にて死刑に處せられた白系露人五十名のため露人教會にて十四日午後追悼會を催したが今朝當地市内各要所には反ソヴイエット宣傳の印刷物が貼られ在住露人の注意を喚起したが右印刷物には死刑處刑の現狀および赤黨の會議堂とを寫眞版に印刷しロシヤは誰が支配するか、犧牲者にユダヤ人なし、會議上には純露人の姿見えず、等の文字をつらねてある。該印刷物は當地にて作製されたるものでなく他より來れる白系露人によつて行はれたるものゝ如く更に當地に限らず他地方にわたり相當に廣く宣傳の手を延ばしつゝある模樣である

財界動搖に對する　政友會の責任は重い

民政黨の五十三議會報告書

【東京電報】立憲民政黨は十五日幹部會で五十三議會報告書を決定發表したがその内容は
一、臨時議會と新政倶樂部
一、財界安定策の審議
一、樞密院に對する決議と政友會の責任
一、田中内閣の施政方針
一、結論
より成つて居り結論は左の如くである

▲…彼の如き　大動搖の起ることを豫期しなかつたのである、政友會自己の論理に依り財界の前途を推測し得ざる不明と識見の貧困をとらなかつたことに對しその重大なる責を負はねばならぬ、我が新政倶樂部は財界を安定することが何より急務とし休業銀行で營業繼續の見込みあるものには開業銀行と同様に特別措置をなすことが必要と信じ其の旨の修正を加へ政府案に協賛を與へた次第である

▲…若槻内閣　の臺銀救濟勅令案が成立して居れば二億圓で濟んだのに否決された爲めに更らに五億圓の損失補償を加ふることになり更らに支拂猶豫令の實施に依り國民に多大の損失を蒙むらしむることとなつたことは痛歎に堪へぬ、この責任は政友會の責任と言はねばならぬ、殊に政友會は五十二議會にて震災手形法案に對し反對したに

▲…拘はらず　政權を得て臨時議會に臨むや若槻内閣の緊急勅令案と同趣旨を同じうする震災手形法案を提出した、之全く過去における彼等の行動が誤りなりしことを自ら反省するものであり又政友會は樞府と相呼應して若槻内閣の緊急勅令案に對し極力反對した然るにその後數日を出でずして財界に混亂を生ずることを豫期し得ず尚政友會内閣の成立の夕に於てすらその翌日に

植民地行政制度の改廢

【東京電報】政府は行政制度審議會に植民地行政制度の改廢を附議する意向であるがその主要點は
一、朝鮮總督府行政組織の縮小
二、臺灣總督府行政の統一
三、樺太に府縣制施行の件

朝鮮私鐵新線

【東京電報】朝鮮鐵道會社は十六日左記新線計畫の出願手續きを行つた
一、大邱西原里線
一、大邱千浦線
一、大邱南原線

上山總督は絶對に反對

臺銀發券權統一問題　政府日銀は必要論

【東京電報】一旦留任と決した上山臺灣總督の辭退にからんで臺銀發券權取上げ問題は各方面から異常の注意を惹かれてゐるが右につき三土藏相井上日銀總裁阪谷臺銀調査會長上山總督大田、黑田兩次官等藏相官邸に會合し意見を交換した、府日銀側は時期は兎も角發券權統一は日銀に統一するの必要を認めてゐるが總督は統治上困難を來す理由を以つて發券權統一絶對反對を表明したと

井上準之助氏

本社顧問井上準之助氏は過般日本銀行總裁に就任した結果、且御規定により當然の結果として本社並に本社の顧問を辭任することゝなつた

畜産大會委員會

昨十五日京城倶樂部において開催せられたが出席者は三井榮長、肥塚正太、名倉勝、鈴木竹麿、石塚峻、岡田茂次郎、中村孝二郎、吉田雄次郎等十六名、左記の議案を決議したがなほ大會期日は内地中央畜産會幹部平山成信男および農林大臣、畜産局長等來鮮の都合と鮮内各地臨時牛大市に出場牛の關係によりて九月十八日および十九日の兩日本府内で開催する事に變更された從つて京城、鐵原、元山、大邱、釜山、平壤、義州等で開催せらるゝ畜牛共進會も牛大市等の期日も順次變更せらるゝに至つた

議案
一、全國畜産大會委員會々則制定の件
一、同委員會役員職員決定の件
一、全國畜産大會附金募集に關する件
一、中央畜産會と打合に關する件
一、全國畜産大會順序に關する件

全國畜産大會　景福宮内で　十八日から

全鮮畜産大會は九月十八日より景福宮内で開催されることに

英露斷交後　露國の貿易

毫も屈伏の要なし　適當委員の說明

【モスコー十五日發聯合】十五日ソヴエット國營部、工業會議で通商委員ミコヤン氏はイギリス、ロシア關係斷絶後の貿易趨勢について報告していはく
イギリスは英、露斷交によつてロシアを經濟的危地に落し入れんとする企圖が全く蹉跌に歸しつゝあり、保守黨の考へて居る程に我經濟力は薄弱ではない、ロシアはイギリスとの通商なしで優に我が貿易政策を決行するだけの伸縮性がある、イギリスは勿論ある三國とロシアとの通商發展に對して妨害を試みるであらうが、これは各國の利害と相反するもので、又各國の經濟基礎はイギリス外相チェンバレン氏の脅迫に屈服する様な薄弱なものではない、ロシアは斷交後イギリスからの輸入品及我が輸出品を他國の市場でうめ合す政策を遂行したが既に良好の結果をあげて居る

國交は斷つても　貿易は繼續　英露兩國の關係

【哈爾賓十五日發電通】露西亞官邊より聞知するにソロキン氏を主任とする露獨合辨貿易會社を伯林に設けアルコス商會從業員三百名を使用して英露貿易を繼續する事とならうと最近外交委員チチエリン氏が獨逸を訪問せるは此の計畫實現の爲め獨逸實業家と會見協議の爲めであつたと

滿鐵社長　山本氏か

【東京電報】安廣滿鐵社長更迭は既定の事實であるが政友會側では滿鐵後任社長として意中の人眞田氏をすて、山本條太郎氏を推すに至らうと見られてゐる

經濟

銀行と金組との　利率協定に曙光

双方の意見が近接し　地方では一部實現

銀行及び金融組合間の預金利率協定については夫々の立場から利害關係を異にし殊に金融組合が高率だから利下げは出來兼ねると主張し金融組合の高率に借口してゐた銀行側が中頃資金の中央集中策として自から進んで地方遊資を高率に預るといふ態度を示したりしためにも一部には銀行側の誠意を忖度しかねてゐた向もあつたが漸次接近折衝の結果双方の意見が漸次接近したものゝ如く現に水原に於ては銀行支店組合と金融組合との間に七分五厘で協定が出來尚目下交渉中のもの三ケ所も多分協定が成立し得るものと見られ問題は漸く曙光をつかむるものゝ如くである

金組利率の　差別撤廢

組合員非組合員共　一率に七分三厘

京畿金融組合聯合會では十六日正午から組合員非組合員の區別による預金利率差別撤廢の件につき府内八組合の理事を集めて協議したが結局金利低下の趨勢に順ひ組合員の分を二厘乃至三厘方引下げて組合員並に七分三厘とし一率とする模様である、尚地方村落組合には組合員非組合員の差別はなく銀行と未協定の爲めに差別が付いてゐる狀態であるがこれも別項の通り協定の進捗と共に當然同一率に歸せられるものと見られてゐる

有賀氏から　藏相に陳情　農業倉庫につき

朝鮮に統一した農業倉庫を作ることは日本の食糧政策から極めて必要のことで當局においても調査されてゐる、一方人口食糧調査會の問題にもなつて居るといふが過般東上せる有賀殖銀頭取は朝鮮における農業倉庫の必要につき大藏大臣に直接陳情した

滿鐵監事

【東京電報】滿鐵監事は二十日總會を開き監事一名の選擧をなすが湯川寛吉氏（住友合名總理事）を推すに内定した

取消

李王職事務官末松熊彦氏より左の取消申込みあり（昨京城日報第七千七號第二頁に『近く御米郎の勝鷹王殿下と昨年來御結婚の御内議』なる見出の許に末松李王職事務官談話中『何分御稚が御幼少にわたらせられたため今直ぐといふ風に急を要することでないため王殿下になつてゐる』『李王家と山階宮家との間に御親戚關係もなくこの上なき御良縁でいまの御有樣で何の故障もなく進めば必ず御成立されるものと拝察される』等の二項は本官當て口外したることなく無根の議話に有之候間至急御取消相成度候也）

辭令

【東京電報】
司法省書記官　長島毅
檢事兼司法書記官　岩村通世
御前へ出張を命ず

―人―

◇山梨大將【北京十六日發電】十六日午後八時奉天へ向つた
◇倉富雄三氏（大阪朝日京城支局記者）新設された同社新義州通信部主任に榮轉廿日夜京城驛發赴任の筈
◇朴相駿氏（咸北知事）十七日朝入城（備前屋）地方長官會議出席の爲め十九日朝特急にて東上の筈
◇菊池虎三氏（群山電氣專務）十六日朝入城、備尾旅館
◇田中館愛橘氏（醫博）十六日午後七時發北行
◇越部邇吉氏（文博）同日午後六時五十五分平壤へ
◇井上信翁氏（新義州府尹）
◇鈴木孝太郎氏（滿洲製粉鎭南浦支配人）十六日夜入城（不知火館）

茶話

▲馬野府尹から馬野府尹にあてて地税四圓の告知書がきた▲馬野府尹なれど私有地は一坪だに所有せぬ馬野氏だ▲不思議だとは思つたが、自分で捺印發送した告知書だ、己を侮辱する事になる▲考へ扱いた結果　なんだこの告知書は府尹が發行した三坂村洞長の移轉地帶が便宜上馬野氏の私有地となつてゐたのだ▲税金問題が判然としたより、正體をみきわめずに地主の氣持ちを痛感してたがよくはなかつたかね。馬野さん▲税金といへば京城府の納税成績は三割五分だといふ▲意識的な滯納が多くは、なからう、まあ、所得なのが七分▲面倒を除去するにも納税組合は大いによし▲本府司計課の水田直道氏が大阪府財務部長の時▲水田部長課印の差押へ處分通知が水田氏にきた、自分であきれたといふ事實談がある▲これは水田氏が怠つたにあらずして忘れてゐたんだ▲敢て大きく構へず、意識の原因こゝにあるやを

肥料調査會　設置を要望

農事改良計畫の基本となる肥料施用について、總督府當局は近く肥料統制令の施行を見ようとしてゐるが、肥料智識普及の根本策として肥料調査會設置論が漸く高唱されやうとするに至つた、その理由は金肥及び緑肥堆肥の獎勵と並行して朝鮮土壤の施肥標準を調査し同時に之に合致する合理的施肥法を考究して農民を指導せよといふのである昨年の各地の稻熱病の如きは急激な増肥又は無謀の追肥が主因となつたもので、朝鮮では此種の研究がまだ不十分であるが、金肥のみならず緑肥堆肥共に過肥の害を與へてゐる様である。故に朝鮮肥料界の緊急問題は朝鮮土壤が幾何の肥料成分を要求してゐるかを決定することで、特に急を要するものは
（一）硫酸アンモニア使用に關する研究
（二）緑肥に關する研究等であり、その他肥料と土地の深淺、苗の強弱、移植の早晩及方法、中耕除草灌排水その他の關係をも研究し、進んでは肥料界の將來を洞察して燐酸加里、アンモホツスその他新しい肥料の試驗も必要とされてゐる。而して研究した結果を發表し或は各地に肥料講習會等を起し施肥に關する大要の知識を得さしむべきであると農會その他の農事關係方面では力說してゐるのである、總督府當局は肥料調査會を起す程のことはなからうと稱してゐるが、肥料調査の必要は認めてゐるので、或は調査會が實現するかも知れず、實現しないまでも勸業模範場その他の試驗場の職員を增加して肥料研究に力を注ぐに至るであらうと觀測される

各地植付狀況（夕刊續）

南鮮地方　は非常の旱魃で今後雨がなければ大正十三年の旱魃のやうに旱害を受けはしないかと非常に憂慮されてゐる

西鮮地方　は五月の苗代時期の旱害の爲め苗腐死し再二苗

商議聯合會

【東京電報】全國商業會議所聯合會第三日は十六日午前十一時から東京商業會議所に開會藤田議長の挨拶に次き山本農相より一場の演說あり正午休憩、午後一時再開各委員より審議したる議事の經過の報告があつた

牛市場問題協議

仁川府畜牛市場問題協議は十六日上京府農務課に出頭牛市場設置問題に就き協議する所があつた

大株短期引跡

大新　八十圓八見當（十錢高）
鐘新　百十六圓八見當（不變）
久原　五十五圓三見當（卅錢高）
東新　百四十一圓二見當（不變）

◎株式◎

◎期正米◎

各店へ合せ（單位百石）
當限賣方　金太一〇〇
同　買方　丸ウ六五▲丸マ一七▲丸イ一〇▲丸五六▲丸宮二
中限賣方　金太一九▲丸福一
同　買方　丸マ一〇九▲丸ウ三四
先限賣方　金太三二七▲丸福一八
同　買方　ス九一二一▲丸イ八〇▲丸五三四▲丸マ二
五▲丸大二

鮮內延べ（十六日後場）

	寄附	大引	高値	安値
▲釜山 六末	[illegible]	[illegible]	[illegible]	[illegible]
七中	[illegible]	[illegible]	[illegible]	[illegible]
七末	[illegible]	[illegible]	[illegible]	[illegible]
八中	[illegible]	[illegible]	[illegible]	[illegible]
出來高	[illegible]			
▲大邱 六末	―	―	―	―
七中	―	―	―	―
七末	[illegible]	[illegible]	[illegible]	[illegible]
八中	[illegible]	[illegible]	[illegible]	[illegible]
出來高	[illegible]			
▲群山 六末	―	[illegible]	[illegible]	[illegible]
七中	―	[illegible]	[illegible]	[illegible]
七末	[illegible]	[illegible]	[illegible]	[illegible]
八中	[illegible]	[illegible]	[illegible]	[illegible]
出來高	[illegible]			

各地期米後止

先限▲下關　六、三三▲桑名夕照
㊀二四、〇九㊀一〇▲名古屋三六
〇九▲金澤三四、九〇▲熊本三五
四八
大阪最終氣配メ一錢（不變）

◎市　況◎

前橋新繭市況

出廻十萬五千貫、優等品七圓四十五錢並品六圓八十錢、白繭六十三錢、黃繭五十九錢

外棉市中唱値（大阪）

ストリックトミッドリング六、七月積六八七五ペンゴール同五一〇〇ブローチ同四七〇〇

各市場（十六日）

◎大阪綿絲

	前場 寄付	前場 同引	後場 寄付	後場 同引
六月限	[illegible]	[illegible]	[illegible]	[illegible]
七月限	[illegible]	[illegible]	[illegible]	[illegible]
八月限	[illegible]	[illegible]	[illegible]	[illegible]
九月限	[illegible]	[illegible]	[illegible]	[illegible]
十月限	[illegible]	[illegible]	[illegible]	[illegible]
十一月限	[illegible]	[illegible]	[illegible]	[illegible]
十二月限	[illegible]	[illegible]	[illegible]	[illegible]

◎横濱生絲

	寄付	止め
前場六限	[illegible]	[illegible]
先限	[illegible]	[illegible]
後場六限	[illegible]	[illegible]
先	[illegible]	[illegible]

京城日曜

街頭所見

學生の長髮に就いて

一

近時青年子女にして異様の風俗をなし街頭を彷徨する多くを見るは遺憾である。なかんづく帽を着したる學生にして長髮を蓄へ人をして徒らに不快感をそゝるに過ぎざるもののあるは甚だ歎に堪えない。長髮を蓄ふることはそれ自ら學生たる本分に背くとはいひがたく、單にそれだけでは非難に値せぬけれども、折角蓄へたる長髮をしてそれにものをいはせるだけにその服裝において粧飾において意匠を凝らしてゐないのがおかしいのである。鳥の巣をかきまはしたるが如き髮容を以て、朴歯の下駄を履くに至りてわれ等は一種の假裝行列に遭遇したるやを疑はねばならず嘆息を禁じ得ない。蓬髮垢面が學生の代名詞たる時代はすでに過ぎ去へ封じたることをわれ等は知るが、近時の學生の余りにも突飛にして滑稽なる風俗になづむを見ては、寧ろ當年の學生氣質を瞑想するに傾かねばならぬ。

二

かくいへばとてわれ等は學生の長髮が象徴する近時の歐化傾向に對し憤慨するのではない。歐化傾向は一部保守派のあげづらふごとく、しかく排斥すべきものとは考へられぬ、といふものは如何に深刻なる國粹論者が近時の習俗に眉をひそむるにしても歐化の傾向は各々底止するところを知らず今日の歐化國となり了せて居るではないか。歐化といふの當たらずんば歐米の風俗に順應し得たとはいへるのである。順應してしかして異國風を日本的趣味に適合せしめ得たのである。學生の長髮に至りては何の動機何の因緣により發生したるかを解せぬけれども、それが歐化の一腰なりとせば過ぎたるは猶およばざるが如く、われ等固有の趣味と風尚とをそこなふけだし大なるものありと申さゞるを得ない。

三

我等は此事態を二つの方面から眺めたい。一つは學生本來の地位に著してするものであつて、學生は元來眞理の追究者なりとの見地より彼の如き長髮が何等研學上の必要もなければ求智上の便宜も絶對になからうことを指摘する。又他の一つは學生も亦一階級又は一階級をなして社會の成員たる實際に着眼し、それが異様の風俗をなして街頭を彷徨するの如何に世俗の風紀に影響を試み社會的秩序に弓を引く結果となるかをおもはざるを得ないのである。靑年子女はもとよりキユリオシチーを追ふて奔馳するもの、學生を拘束するの防せざるに如くはなきも、未だ以て完きを期するわけには行かぬ。ひとへに學校教育者の三省を求むるゆえんである。

納税奬勵條例

京城府はかねて立案中なりし納税獎勵條例を發布した。條例の骨子は卅人以上の納税者を以て納税組合を組織せしめ組合員の自治によつて完納を期せんとするものであつて、府はこれがため別に獎勵金交附の方法を定めてゐる。由來京城府の納税狀況は鮮内各府に比し最惡の成績を示し滯納者實に五萬一千七百を示す有様であつて、これが對策のため年額五萬余圓の徴税費を必要とするといふ。特に徴税費の支出は取りも直さず有用經費の消費である。徴税費の支出にあらずんば府民負擔の増加にして共に資金の不經濟的消費である。納税組合の設置はかゝる點にこれだけでも府民生活の實相に鑑みて重大なる意義あるを看過し能はぬのである

我社の朝鮮博と各道御自慢の出品（三）

帝都の眞只中に押出す咸南の意氣

虎や豹のはなしはむかし　天惠豐かな大咸南だ！

◇―鼻息荒い中野咸南子

何にしろ（七百二十萬圓）小島國なる方程式が成立しやうといふ大咸南だ今の今まで山端を虎や豹がのぞく位にしか思はれてゐなかつた北鮮、豐富な海陸、無盡の天惠が理解されなかつたのも滿更無理ともいへぬが今度といふ今度は京城日報社の企てによる朝鮮博覽會によつて、帝都の眞中に押出さうとするのだから一寸壯世の感がある…が咸南の誇りの大咸南だ、海に山に豐富な物產、誇り得べき特產品のなくて足るべきはずはない。當面重要物產のみについて見てもザツトからだ。

◇…産米　大正十年來龜の尾、日の出、早生大野を奬勵し、品種を指定普及に努めた結果、内地各市場に咸南米として重きをなす本道産米は、作付四萬七千町、年額四十四萬石、殊に龜の尾は小粒でサラリと味がよく、關東地方にまで進出して移出年額十五萬石の現狀で、朝鮮三大平野の一八方里の咸興平野を初め肥沃な開拓適地は土地改良事業完成後においては作付七萬町、年額實百萬石を突破し、移出量へ五十萬石を超えやう…ふ寸法だ。

◇…大豆　オイアルコン、安鐵、端川淡雨を代表品種とする咸南大豆の銘柄は斷然全朝鮮を睥睨し生産額卅八萬石、移出卅四五萬石に達し、殊にオイアルコンは元山特大玉又は大玉と稱し粒形優良大豆中冠絶せる地步を占め、端川淡雨の綠肥用としての比類なき獨自は諭より内地、内地の農家に歡迎して買はふか

◇…罐詰　咸南牛は古來北鮮牛と稱せられ體格強大、性質順良く粗食にたへ農耕運搬に適する純粹朝鮮牛の代表的逸品で殿堂る力旺盛、罐詰としては纖維細緻比較的脂肪少く、最も理想的で、枝肉としての内地その他への移出漸進の勢ひを持ち、價格は生肉同樣當たり二圓内外の安値である、四分の一に滿たぬ調査區域でなほ牧場適地三百九十ケ所、三萬九千町、内四十一ケ所は直に牧場として利用しうる狀況で、現に企業中の朝鮮水產は貯水地附近に一萬二千町步の緬羊、牛、豚養場を計畫して居る。

◇…産繭　繭質がよくて糸歩が多く、糸が丈夫で繭の斷頭か斷れぬために繰糸能率は上るから女工さんは喜ぶ、出來た生糸は品位がよい、近年咸南が製糸家注目の焦點になつたのも尤もまことで土地、氣候、勞銀、婦女の勤勉、家屋の構造等幾多の有利な條件は一昨年設立した昭和十四年を最終とする桑田一萬町步、養蠶戸數は農家の五割、産繭十萬石突破の計畫を著しく短縮して實現しやう

◇…麻布　大麻は本道高地帶の重要工藝作物で作付三千四百町、生産七十余萬貫、これを今後十年間に五千九百余町百七十萬貫に增進すべき計畫で、これと共に麻布の製織も各地に多く殊に近年長津新興等洋服地、座布團地、蚊帳地等の特殊麻布の製織に成功した組合は洋服地、座布團地、敷布、し、なかんづく新興の洋服地は強靭な品質と一種特有の雅致ある地風が一般の嗜好に投じ非常な好評を喚起して居る

◇…明紬　俗に永興紬と稱し品質佳良、販路廣く年額百三十余萬圓に達し本道工產品中の重要な位置を占め、滿洲、シベリア間島方面にまで進出して居る、今春成立した永興蠶業組合は收繭資金の融通、製品購入販賣に當ることになつたから販路の増進と相まつて將來益々有望である。」

◇…木炭　本道はナラ、クヌギ其他の潤葉樹木等豐富な資料に富み、品質又良好、新興、咸興、定平、永興、北靑、文川等を主要產地として産額は白炭百萬貫、黑炭二十萬貫、松炭三萬貫、根炭四十余萬貫その價格三十五萬九千圓に達し生產額の大なる點に於て朝鮮第一で、内地にも六十余萬貫十一萬二千圓の移出量を示し更に森林資源の將來について見るに面積一千五百七十萬尺締の千町步、豐富な原料を藏してゐる。

◇…締粕　鰮締粕と魚油、一昨年來鰮の大群が押寄せて千余隻の漁船が七十余萬圓の漁獲を示し内地輸出に備ふべく至るまでの油を持つ、本道沿岸の肥沃な鰮はこれによつて百四五十萬貫七十三萬圓の締粕と二萬石四十二萬圓の油とを生產し殆ど内地へ仕向けられてをる。

◇…其他　咸興聯合の紅蔘大耶石および蛇紋石を原料とする風雅な石細工、咸鏡地方に輸出せらるゝ淡水海苔、タラバ蟹および毛蟹を原料とする罐詰、乾肉等も原料無盡藏、黑鉛その他の鑛物、馬鈴薯、頗る有望の牧畜その他企業家を待つ事業が多い（寫眞は咸南出品の一部）

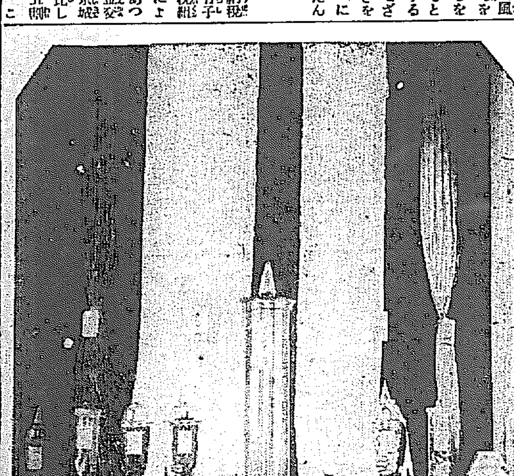

朝鮮の映畫

總督府で撮影したフヰルム　十六日博覽會に送致

朝鮮總督府ではわが社の朝鮮博覽會後援のため、東京陳列館において映寫、如實に朝鮮の情況を紹介するの目的を以て、豫て内務局社會課において活動寫眞映畫の調製中であつたが、すでに調製を終つた左記フヰルムを取敢ず十六日東京に向け發送した。

一、朝鮮の旅
一、鴨綠江スケート
一、百濟舊蹟
一、金剛山修養團
一、天日製鹽（廣梁灣）
一、天然氷採取
一、海上生活（朝鮮水產）

なほ同課では引續き朝鮮の實情を紹介すべく廣く各方面にわたり撮影フヰルムの調製中で、出來上り次第後を迫つて發送するはずである

羅馬尼の政爭

宮廷を利用して自己の勢力を維持

然るにこの大勢力も歐洲大戰以來、新領土の合併、普選の實施、農民に土地の分讓等によつて統一力がたい頭しはじめ、綠者の如き彼等の地盤も各方面から脅威を受けるに至つた。殊にブラチアノに對する

人民の反感　は強烈であつて、昨年三月四年間の任期を終るや、總選擧を前に首相を辭任するのやむなきに至つたのであるが一般は非常にこれを喜んだ。彼の後任として人民黨のアヴエルスキュ將軍を選んで首相として新内閣が組織された。政治的に彼等の勢力も挽回を免れ難いことを見たブラチアノ一派はその利益を擁護すべき最後の堡壘は皇室を背景としてよる所ありとし、皇室さへ安泰であれば彼等の利益も安全であるからして、彼等は皇室の威嚴を吹聽すると共に、皇室内に着々手を伸ばした。然るに彼等のこの計畫遂行の上に横はる最大な障碍はカロール殿下であつた。カロール殿下は性質頗る強情で我まゝで他人の指圖を嫌はれ、殊に新教育を受けられて極めて民衆的な處から、人民おどしの神秘性の高調には御反對であつた。先年ランプリノ女史との御戀け落一件に對する國王殿下の御態度はいたく殿下の自尊心を傷け、國王殿下の御叱責にたへられてかへつて殿下のブラチアノに對する異常な御憎惡は

國家に有害　でもあり、又皇后陛下のスターベイ公に對する異常な御寵愛は不愉快であると正面から非難されたほどであつた。この間の消息を聽取した反對黨、殊にトランシルヴアニア國民黨は好機逸すべからずと、自由黨がフエルヂナンド陛下の御信任の下に勢力を增大したにならつて、皇太子カロール殿下の御信任を得んと策し始めた。一九一九年カロール殿下がランプリノ女史と御離婚されて交通まで妨げられた際にも、殿下に同情して皇帝との間に斡旋の勞をとつたこともあつた。その後舊王國の國民黨と提携するに至つたがこれは同黨の首領ニコラス、ヨルガ教授が殿下の教育御指導をして個人的に殿下の上に大勢力があつたからである。又殿下に於いては殿々御成長と共に、將來に攝政すべき王國の權力が次第にブラチアノ一派の手中に壟斷するのを不快に思召されたので、自然に反對黨側の

分子と氣脈　を通ずるに至られた。特に殿下にはトランシルヴアニアに興味を持たれ、同國では素晴らしい人氣であつて、殿下を國王に戴き、トランシルヴアニア獨立國を建設したいとの人民の希望も現在ある位である。右の如くルーマニアの皇室は同國の新舊勢力の政權爭の渦中に捲き込まれて、皇帝と皇太子とは各々反對黨の代表と同一視されるまでに立ち至つた。ブラチアノの後繼者として、彼の支援の下に内閣を組織した人民黨のアヴエルスキュ將軍はベツサラビア出身であるけれども、舊王國の利益を代表する者と見られ、又人民黨は議會に數人の代表者しか持たない小數黨であるから、同將軍はブラチアノのあやつり人形と見られてゐた。昨年ブラチアノが辭職前に選擧法を改正し伊太利のフアシスト黨の制度を採用して、二ケ月後に起こるべき總選擧には、政府黨が絶對多數を占めるやうに準備して置いたので、同年五月から六月にかけての總選擧には、國民黨を使用して武力干渉の下に反對黨を

極端に壓迫　し、殊に皇室の名まで選擧に利用して『皇室を支持する者は政府を支持する者である』との標語を掲げ、政府と皇室とを同一視せしめ、政府の反對者は皇室の敵であるかのやうな宣傳をして投票を集めたが、それでもその結果人民黨は全國の五割四分位しか獲得し得なかつた。然し同黨の新選擧法によれば議會においては七割四分の勢力を占める事が出來るといふから、豫定の成功にちがひなかつた。殊に人民黨は選擧前までは僅六人しか代表を持つてゐなかつたのであるが、現在は二百八十六人ある。だからルーマニアの民主主義とは『選擧が政府を建てるのではなく、選擧を行ふのが政府である』といはれてゐる。總選擧後の議會において反對黨は政府に向つて極端な選擧干渉を糾彈して、果ては議場でサーベルを拔いて切り合ふなどの騷ぎが持ち上つたものだ。かくて前アヴエルスキュ内閣は成立を保つたのであるが、議會に多數を擁する同將軍は、將來れりと將軍をここまで祭り上げたブラチアノを蹴り飛ばし、彼に代つて皇室に食ひ入り

皇后と共に　自らも獨裁政治を行はんとの野心を現し、ブラチアノ一派の者を驅逐しつゝありと見られた。しかしどつちにしても双方とも宮廷を利用して自己の利益を維持し、勢力を張らうとする點においては同じであつたからして、個人的利害は相反するにかゝはらず、あらゆる手段を盡くしてカロール殿下の復位を妨げやうとする點に一致してゐたのであつた。この兩者の軋轢は今回の政變となつたものらしいが、皇帝崩御の場合には更に新しい紛爭が加はることであらう

漫想片（三）

立石隆司

夏の陽が、しばらく降らぬ雨の代りに、さんさんと白いユニフオームの上に降りかゝる。コートのラインも白く光る。まだ取り揃はれぬ傍の屋根も、陽あしを受けて黒くさえる。鬣眺向に白い鍵を机にのせて、ペンを突進させる瞬も、夏の降る陽を受けては、ラケットさげて矢庭に飛上る。かくて輝く社内の顔が、さつま緋の様に、とりどりにみえる二日目、あるコート開きにて、夏で作られた水、噴水の如くに陽の雨にさからつた。

◇　◇

ラケットを始めて握る人々が始まつた。『これがイースタン、グリツプ。こう握るのがウエスタングリツプ。こちらにこう廻して握ると、イングリツシユグリツプといふ。まだ握る構のない人はイースタン、グリツプから入れるのがいゝでせう』最近と說き放つた男は、さすがに顏の色は黒かつた。ボールが飛んだ。ユニフオームは濡れた氣がつくと、ボールは後にばかり飛去つた。ラケツト振りの姫く見えた。ユーモアの半日は、ズラツとプレーヤーを見渡しても、緋が薄くなつてゐた。」

◇　◇

スポーツがポピユライズされ、生活化されると、殊にそれが婦人の間に、はいつてゆくと、世の中は、どこへ行つても、かすりばかり見ねばならぬといふ人がある。老人は白く若人は黒い。幼兒は白く壯者は黒い。世の中がゴマと豆腐をつきまぜた樣になるといふ人がある。世の中がゴマと豆腐ばかりになると、人の心が一入ゴマと豆腐の樣になつて、頭の中がさつまかすりになるといふのである。頭の中がさつま緋になると、人生の第一義を失つてチヤランポランの喜劇が盛んに流行り出して、南無阿彌陀佛をいふ時には、さつま緋が調和を失ふといふのである調和を失ふと、たんでも醜くといふのである。醜くと醜り易い

◇　◇

人生は、生々變態する、生々變態することは伸びゆくことである。伸びゆくものは、曠野の草に似て、さんさんと降りそゝぐ陽ざしを好む。陽ざしに出るものは生々發展が躍進的になる、躍進することは、焦燥と鼎沸で落つき難い近代人の希求を救ふ。救はれると知るとき、陽の限り、人間が溢ち溢れる、滿たされてくると、そこに握手が行はれ、握手すると人々はなつかしみあひ、親き涙も流しあふ。その涙にぬれた、土地からは、人生の大道が拓けてくる。人生に旅する人は、太陽の限りない惠みに感謝する

◇　◇

夏の陽が、しばらく降らぬ雨の代りに、さんさんと白いユニフオームの上に降りかゝる、コートのラインが白くさえ返り、ラケットに降り、ボールにかゝれば、プレーヤーの心の上にも、しみじみと降りかゝつて老人は若き日を思ひ、嬉き物は、壯者から生ると知つて、後に飛去るボールを見送つても、心和かにほゝえみ、身、すくすくと突ふのである。スポーツを、スポーツするものは幸なるかな。

汎太平洋會議

七月十五日から　ホノルヽて開催

汎太平洋學術協會の第二回調査大會は來る七月十五日から廿九日まで二週間、同會本部の所在地たるハワイホノルルにおいて開催せられる事となつたが、その目的は太平洋沿岸諸國相互間に國際的調査の問題、人口食糧問題、政治外交問題、文化宗教倫理等の諸問題に對し正確なる事實を調査し、各國間に意志の疏通を計り、國際の融和を計ると共に國際協調の建設的目的を達成するにあり、本會の會員は太平洋問題に對し深き興味を有し本會の目的に賛同する者にして、國家的又は國際的代表にあらず私人として自由公正の立場にあるものたり。本會の中央事務局はホノルルにあつて隔年毎に總會を催す規定になつてゐる。本會中央事務局役員は左の通りである。

委員長　スタンフオード大學校長　ウイルバー博士
委員
日本　井上準之助
濠洲　サー、マンゴ、マカラム
支那　余日章
布哇　フランク、シー、アツサートン
ニユージランド　サー、ジエームス、アレン
加奈陀　サー、ロバート、ボルデン
幹事長　米人　デビス
幹事　同　ルーミス

しかして七月十五日から開かれる第二回大會のプログラムおよび議題は一、文化宗教、教育および社會問題、二、産業、商業、金融および財政、三、人種および人口四、政治、法律および外交の四部に大別し左の諸項にわたつて調査討議することになつてゐる。

▲第一部　一、各民族の文化的特質二、教育と國際關係三、教育者と輿論四、愛國主義と國際主義五、布教の成果と得失及びその國際關係六、人種關係に及ぼす影響七、外來の同化八、混血の問題

▲第二部　一、食糧、燃料及び鑛物二、財政及び國際的商行爲と關税三、東洋に於ける重要工業四、移民の經濟的方面

▲第三部　一、各國の人口資源重要な職業に於ける勞働者の割と能率二、人種的特質の調査三、太平洋諸國の人口と其增減並に移動四、人種と移民との經濟的意義

▲第四部　一、各國の政治的特色二、在留外人の權利義務三、支那と列強との關係四、移民法及びその運用

安産のために

ワダカルシユーム錠

姙婦胎兒を保護し
分娩時の障害を除く

林醫學博士推奬
片瀬醫學博士鑑査

片瀬博士述
説明書進呈

大阪道修町
發賣元　和田卯助商店

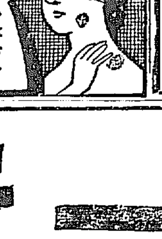

尾澤　全治水

たむし、水むし、いんきん、ひつ、ひぜん、しらくも、はたけ、くさ
其他皮膚病一切の良藥

合名會社　尾澤商店

市價拾貳圓の本箱を只の參圓でお分け致します
詳細は説明書を請求下さい（ハガキにてよろし）
名古屋市中區南瓦町
丸八商店
電話東局（三）八八四番
振替名古屋八〇番

慢性胃腸病に
デブース氏錠

友人「そうか、そんなによくきく藥か、じや僕も早速買つてみよう」

各地名知藥店に販賣す

ラクトーゲン

粉末
純乳

健康は
斯くして得らるべし

純正なる滋養は健康を得る爲めに最も必要な條件であります
ラクトーゲンは人体が要求する諸養分を含有して居ますから赤ん坊の母乳代用は無論の事弱々しいお子達、虚弱に苦しむ人々のために牛乳に優る絶好の榮養品で御座います

保存安全　お湯に溶けば何時何處でも即座に望みのお乳となる

見本説明書御入用の方は
大阪中央私書函二五八へ申込次第
販賣店全國藥店食料品店

定價
大罐　6.50
中罐　2.40
小罐　1.3

送料ハ別ニ加算

LOB

西鮮實業懇話會要望案決定(二)

一、平南線列車運轉時間短縮方要望の件

謹啓、首題の件に關し平安南北兩道並に黄海道在住實業家を以て組織せる西鮮實業懇話會の決議を以て要望仕候、本件は平南兩地に於ける在住者が多年熱望して止まざる處に有之候即ち現行の平南線旅客列車は六列車にして中唯一回の急行を除く外平均一時五十分間を要する普通列車のみで最も敏速を要する商取引は勿論社會一般の需要に順應せず從て之が列車運轉時間の遲緩による不便不利は啻に沿線在住者のみにあらず一度本線を通る旅客の齊しく感ずる所に有之候彼此殆んど對等の地位にある京仁線が旅客列車十二回にして三回の急行あるに比するも兩地及沿線在住者の不便は窺はれる殆と被存候更に翻つて案ずるに平壤及鎭南浦の兩地は工業都市と貿易港を以て共に幾多の優越せる地位を占め居り沿線地方亦近年著しく發展しつゝある狀勢にて其經濟上に於ける進步の速度は今後一層著しきもの可有之將來平元鐵道の開通に依り奥地物資の移動旺盛を極むる場合に想到せんか到底今日を以て律し難きは想像に難からず現在に於てすら平南線は鐵道收入中最も重要なる地位を占め旅客の往來貨物の移動常に多く客車は何時も殆んど空席なき混雜狀態にて是等多數旅客をして可成短時間に往來せしむるは焦眉の緊要事と被存候最も御當局に於かれても列車時間の按排其の他に關しては拜察仕候へ共尙且つ不便著しきもの有之此際特別の御詮議を以て現行の運轉時間を今少し迅速ならしめる樣御考慮被遊度尙若し右實現困難の際は列車の御增發相成之が不便緩和方特に御高配相願度此段奉懇願候
朝鮮總督府鐵道局長 殿

一、黄海道に於ける未開通鐵道線急速工事方要望の件

拜啓、貴社益々御隆盛の段奉賀候陳者貴社常に朝鮮開發の重大使命に鑑み多年不撓犧牲を拂ひて邦家の爲御努力相成候は衷心感謝の意を表して已まざる次第に御座候然るに黄海道に於ける貴社敷設豫定線は實に本道產業の開發にして之が開通について本道在住者は勿論西鮮三道民の異口同音多年熱望して止まざる所に有之これが開通の曉に於いて彼の沃野千里の國々と漂ふ黄金の波は謂低個の資金化するを得べく延ひて朝鮮開發に資する影響甚大なるは勿論貴社の御擴展又期して俟つべきもの可有之存候も未だに之れが工事に御著手遊ばされざるは誠に遺憾に存候就ては貴社業務御多忙且つ財政御多端の折柄誠に恐縮に存候へ共叙上の次第御賢察相賜はり特別の御詮議をもつて速かに該線の工事御着手被遊候樣御高配相願度右西鮮三道實業家懇話會の決議をもつて奉懇願候 敬具
朝鮮鐵道株式會社 宛

慶尚北道

米穀檢查料値下陳情
大邱穀組から 五錢を四錢に

大邱穀物商組合では十四日同組合理事大平儀三郎氏が慶北道廳に出頭、須藤知事に面會し米穀檢查料の現在一叺につき五錢を四錢に値下げ方を陳情したが其の主なる理由は米穀の取引は殆ど國家的事業であればなるべく米穀檢查手數料を低減して營業者を擁護されたしとの理由であるが近年鮮内に於ても米穀產額多き地方は年々低減され大正十三年は一叺の檢查料四錢の處は二錢のみであつたが現在では慶尙全南北京畿忠南の五道におよんでゐるので全鮮中最も米穀の產額多き慶北道が今なほ五錢の檢查料を徵收されてゐるので他道と同じ料金に引下げて貰ひたいといふにあるが併せて米穀の品質及び乾燥方法は從來檢查員の認定によつてゐたが往々にしてこれが統一の缺けることがあるから容積重によりて檢查せられたき旨陳情した(大邱)

鐵道期成役員會

大邱安東線(中央)並に大邱南原線(邱南)兩鐵道敷設期成役員會は大邱商業會議所樓上で開會、協議の結果中央線並に邱南線鐵道期成會については朝鮮鐵道會社に於てもこれを有望と認め近く鐵道局へ出願する運びとなつてゐると述べ加藤議長より運動の經過報告ありついで質疑應答に入り總督府當局方面の意向をさぐることゝし全部會員署名に一任、左記の決議文を總督府社および關係方面へ發した(大邱)
本會は朝鮮の中央線及邱南線鐵道の敷設出願に對し速に滿腔の誠意を表するとともに許可の上は一日も速にこれが建設方希望に堪へず

煙草苗床檢查

大邱專賣支局では管内自家用煙草耕作者中不良耕作者を調出し規定以外の耕作をして煙草の密賣をする傾向があるので目下管内を十班に分ち專賣局員および郡職員と聯絡をとつて耕作者三萬七千人の圃…

南鮮の喜雨 大邱は三十ミリ

照り續きの焦天も十五日午後二時三十五分大邱地方は三十ミリの降雨があつた爲め一般農作物は枯死よりよみがへり農家のよろこび一方ならず慶北道の觀測によると十五日低氣壓揚子江流域七百五十ミリで東北東に進行しつゝあり今朝濟州島附近は三十ミリ乃至五十ミリの降雨中である、なほ南鮮一帶下關まで降雨がある。(大邱)

体協豫算決定

慶北道體育協會本年度收支豫算はさきに理事會で協議ずみの原案に對し管内各地居住の同協會評議員に協議中であつたがいよ〳〵十四日附左記の如く決定した
▲收入 地方費補助金一千圓 ▲支出 朝鮮神宮競技出場費四百圓右豫選費五百五十圓、事務費五十圓▲計一千圓也
因に豫選會は十月一日の豫定デーに大邱において管内各地選手を集めて擧行する(大邱)

モヒ密賣と注射

大邱府鷹山町八五無職權澤藥(二三)は十日午前中自宅で住所不詳林致浩、張文五、石泰龍、金石濃の四名にモルヒネ二瓦入各一包宛密賣同府南山町無職金蓮洙(三二)は十三日午後七時頃明治町二丁目一五一李永植方でモヒ注射した事發覺し十五日大邱署に於て前者は禁錮後者は懲役各三ヶ月に處分された(大邱)

慶尚南道

高女移管 實現困難
道當局の言明

既報の如く釜山高女校の移管要望を決議せる學校組合會議員會は道地方費經營に移管陳情の爲め鹿島、小原、吉崎、池田、吉岡の五氏を選拔して移管實現促進の爲陳情に道當局では
高女校の經營を地方費支辨として移管せしむることは殆ど全鮮各道に於いて要望する處であり財源を一にする現狀であるが財源難に困窮せる現在更に高女校を道移管にすることは到底實現し得ざる處であり、のみならず既に現在の道内地方費經營の各中學校が未完成であり、これ等多數の未完成學校が數年後に於いてそれ〴〵完成せる場合に生ずる莫大なる經費を如何にすべきか又大なる疑問として考へられる際その上に高女校をも移管經營を實行するが如きは不可能事に屬する陳情である」と言明して居るから他に何等かの方策の無い限り學組側の移管要望は實現困難なるべしとみられる(釜山)

船長が娼妓誘拐

釜山府綠町遊廓永樂樓抱娼妓山崎ハツヨ(二〇)は二日夜以來行方不明となつたが、ハツヨはかねて投身せんとする處を救助された、釜山日下部釜山碇泊中の小松丸船長寺邊之助(三〇)に誘拐され二日以來小松丸の中に潜伏してみたこと判明、兩名は直に留置された(釜山)

自轉車取締

釜山署では近來自轉車事故の頻發に鑑み十四日夜八時より一時間にわたつて取締を行つたが違反四十三件、說諭二十三件注意百五十三件(釜山)

北滿の呑吐港(五)
―齋藤案と岡本案防波堤―
清津 岡本常次郎

岡本案防波堤 即ち水利工事と築港とを關聯せしめて輸城川を上流より西方に轉流せしめること及堤岸壁に就いては全然異論はないのであるが防波堤に對しては、今少しく清津灣内に生ずる波浪の性質や方向を考慮に入れて設計を要するものと考へられる。吾人の考へでは輸城川を押壓した河口の前面沖合に弓形の防波堤を配置して、沖合正面より港口に直進して來る波浪に備へると共に、別に此の防波堤の左突端(陸地より見て)海中に一個の小防波堤の築造を必要と認める。齋藤技師は此の小防波堤を閑却して居ると思ふが、之の機能は左の波浪に備へる爲めである。清津灣内には颶風後、南方沖合から北進して來た波浪が、高秣半島に衝突し反動波として灣内海岸線に沿つて移動し、遂に西方輸城川河口の方向に進走するか、或は此の附近の海岸に堅突して數丈の飛沫を擧げることも往々ある、若し齋藤技師の設計の如く單に屈曲した防波堤のみに止めて置くならば、反つて波浪の進行方向を遮る結果、海上に風波の高い時は、防波堤内は相當強く荒れるものと思はれる。故に之を防ぐために天馬山の突端に小防波堤を設けて此の小防波堤に依つて波を遮り、その餘勢は自由に港内を通過せしめるやうにした方が良いと考へられる、然して正面の防波堤を全部陸地より遮りして海中に築くのは多くの餘波を通過せしめる爲と海水の流動を自由にして冬季の結氷を免かしめる爲めである。而して西方海岸には防波堤を築いて風波に依つて港内に流入される土砂を防ぐことも必要であらうと信ずる。斯くして吞吐港の施設を完成せしめることであるが、之が施設は相當大規模な設備をしても、二千二百萬圓も投ずれば十分である。即ち圖們、清會線の改良費二千萬圓餘を合して總計四千數百萬圓の投下を以つて年額五百、六百萬噸の物資を吞吐する終端港となし得るのみならず、更に必要に應じ相當貨物にても容易に吞吐し得ることは、輸城平野の地勢を知悉するものゝ一致した意見である。之を一億以上を投じて僅かに一百五、六十萬噸を吞吐し得る能力しかない羅津と比較するならば、その利害得失の差は一目瞭然たるものがあるであらう。

豆滿架橋 …道と聯絡すべき東北滿洲に於ける鐵道事情は如何と云へば、這れまた極めて短日月の間に實現すべき機運に際會して居るものと信ずる。…支那側に承諾の回答を與へなかつたのであつた。…案であつた豆滿江國境案に…支那側に敷設されて居る天圖鐵道と…齋藤技師は…張氏の…滿洲の…『廣軌の福音』を以て…一千尺を架設することに決定し…總數四十萬圓…各その半額宛の出資を負擔することに契約され現に荒井初太郎氏の荒井組に於て工事…

忠清南道

錦江架橋と高女新設
公州有志陳情

公州多年の懸案である錦江架橋および昭和三年度高等女學校新設の件につき丸山、田中、牧野、小森、藤澤、野崎、田淵、宮本の諸氏は郡相談のため十三日上城總督府を訪問し各關係當局および先に本道巡視の際同時に錦江の狀況を視察せる政務總監に面接して陳情する處あり何等かの光明を得たるものゝ如く十四日一行は歸公し一般市民にこの旨報告すると共に今後益々これが達成運動のために一層力を注ぐことゝした(公州)

太陽團一座
十七、八日大田座で

各地で好評を博した太陽團大魔幸太郎一座は十七、八兩夜大田座で在鄕軍人分會主催、郡、面、消防組、教育會、婦人會など後援の下に開催するがプログラムは左の通りである
▲開幕劇 深山の美人五場▲社會教育 國の光人の妻十三場▲喜劇 親の光七光二場▲其他幕間を利用し活動寫眞

佐藤分會長に感謝狀

在鄕軍人會大田分會長佐藤惣太郎氏は明治四十三年分會設置されるや分會長に推戴され爾來十有八年の星霜を分會の爲に盡瘁しその功績顯著であるが殊に五月八日の分會の總會に際しては二月以來の病の身を顧みず總會に列席してその職責を完うしたが今回同會本部より感謝狀を送られた(大田)

全羅南道

春蠶は好績
未曾有の良質

同道における今年の春蠶は氣候順調なりしを以て發育も良く從つて繭質も未曾有の良質にて頗る良好に解舒せり昨年の成績に比し五千石增收の見込にて二萬石收繭は確ひなし(光州)

棉花會組織

木浦の棉花關係者は今回朝鮮棉花會なるものを組織し斯業の發達と改良の利益擁護をなす事となつたが差當り今秋から實施される棉の移出檢查に對し意見の開陳をなすと(木浦)

黄金の雨

全羅北道

十五日午前四時頃から天候一變し雨模樣となり五時頃より恰も五月雨のしと〳〵と降り來りて終日やまずこの天候今一日も繼續せば農作物に對し水道も斷水の要なく一般に黄金の雨である(光州)

牛泥棒
生徒に捕る

益山郡金馬面龍頭里韓某が十三日午後六時頃裡里から驛前に向け自轉車で疾走中裡里の農林學校附近で里民の多數が前方に牛をひいて行く男を泥棒々々と連呼しながら追跡しあるを認め直に自轉車より飛降りて追跡したので彼男は牛を放ち學校裏の實習場を横切り馬洞里水田中に飛込み逃走せんとしたが農林學校寄宿舍生も應援に驅付け水田を包圍して格鬪の末漸く逮捕したが右は住所不定無職車明五(三〇)と稱し路ばた松の木につないであつたものを竊取したる事を自白し目下余罪取調べ中である(裡里)

平安北道

驅逐隊歡迎

鎭海要港部司令官長澤中將麾下の第十七驅逐隊は十七日正午新義州港着廿日まで碇泊するが府では十八日公會堂において歡迎會を催しなほ慰勞のため乘組員に入浴券、繪ハガキ等を贈るはず

新義州の競馬
廿二日から

新義州乘馬倶樂部主催の競馬大會は廿二日から五日間驛前廣場で擧行することとなつた、例によつて勝馬投票は素晴らしい前景氣を呼んで居る(新義州)

咸鏡南道

堆廐肥增產獎勵

咸南道では堆廐肥增產獎勵のため管内各郡を四ケ指導班に分配し第一班は安邊、德源、文川の三郡で…第二班は高原、永興、定平三郡で山田、武藤の三技手、第三班咸興、新興、洪原各郡を宮田、日高兩技手、第四北青、利原、端川の三郡は小川技手の擔當し各班とも面の協力に依り各郡の模範を選定して堆肥技師を配置し郡と協力各種の施設計畫を勵行し既定の水田百町步に對し堆肥施肥の計畫を實施せしめることになつた(咸興)

内湖簡易驛

六月一日營業を開始した朝鮮鐵道内湖簡易驛の十日間の營業成績は…客千六百七十九人で一日平均百六十八人といふ好成績を示した(咸興)

お掃除の經費を父兄に募るは不都合
豫備金から支出せよと 松井府尹へ抗議

平壤若松小學校が猩紅熱豫防の爲學校内の掃除を生徒にさす事を廢め人夫を雇ひ入れる事としその經費とし各父兄より十錢以上の寄附を受け樣と十四日生徒をして各父兄へ申し送つた處個々父兄の中には學校組合議員あり學校の掃除をなすに父兄からその經費を募る方法はないこれは學校組合豫備費から支出するものであると學校へ抗議を申し込み父兄管理者である松井府尹へ抗議を申し込み又しても小學校を中心に組合と當局との睨み合となつて來た

學校には手落ちなし
若松校の言分

本問題について當の若松小學校では、私の方では猩紅熱豫防のため十二日の日曜日に保護者會を開き其のあとで評議員會を開催し學校生徒をして校内の掃除をさせる事は猩紅熱を蔓延さす惧れがあるから當分人夫を雇つて掃除せしめてはと云ふ意見で其の經費約百二十圓は保護者會には資金はないから一般父兄の寄附を受け樣と云ふので之れは保護者會の會長である松井府尹の諒解を得生徒を通じて十錢以上の寄附を得ようと申した迄の事でそれについて當校に何等手落ちはない…とし學校組合の豫備費から出せといふものを殊更に父兄から出してもらつたのではない…とて保護者會の承認を得てやつた仕事であると辯明してゐた

一種の強要
議員側言分

なほ組合議員側のいひ分では生徒をして喩へ五錢でも十錢でも寄附せよといはれゝば子供に對する親の愛としては出しません、出さねばわが子が學校において教師から叱られる、一種の強要です、然しそれもありませんへのものであればよいが現在學校組合の豫算が五千餘圓もあるのに何ぜ父兄から寄附を受ける必要がありませうかといふのである

咸興から

◇…咸興の水道擴張工事は本年秋に完成の豫定であるが市の現在の…水道は…給水の爲に其間だけは運轉するかも知れぬ……とは少し話の筋が違ふやうだ。

◇…京城某高普教員の金某は咸興に約七千坪の朝鮮營築工場敷地の中に工事中の土地を所有し假契約の成立せぬ内に會社が工事をはじめたと怒り立ち告訴するといきまき野口といふ男は大阪でも自由にする偉大な力を持つてゐる相だが猛烈な教員を押へきるかと猛烈な鼻息だ相な。

◇…十五日咸南武德殿の地鎭祭執行、輪奐の美全からずとするも咸南警察官が一年余も働かねばならぬ財源からなにがしかを釀出しつゞけた淨財がこの武德殿建設の基礎たるを思ふ時燦然たる光彩を放つて武術殿館を擁する職工の秋が待たれる。

◇…咸興復活問題又行惱む。官も民もなく一齊平等、多數に踏まれて多數の力で進め、一氣呵成にやつゝけて見ろ。この位の簡單な問題がなんだと怒鳴りたくなる

間島の開發には―
有力な指導者を要す
朴咸北知事の視察談

間島地方視察中であつた朴咸北知事は語る(羅南)
間島は農產と畜產を主とした農業地帶で地味も好く天恵に富んでゐる朝鮮人農夫は約四十萬を擁するが有力なる指導者が無いので東內支那人に壓倒されてゐるのは遺憾である、之等の移住鮮人は從順質朴で世間に傳へられてゐるやうに惡化はしてゐない、間島の產業は本道と直接の關係があるから其の意味に於いても有力なる指導者の實現を希望する

社會課の催し

講演、講習會其他
滿鐵安東社會課では十八日から左の催しを山下町滿鐵倶樂部講堂に開くはず(安東縣)
▲十八日 午後八時講演會、『對滿政策の基調』荒川六平氏『稅關吏と木材』大津地方委員長『衞生より見たる生と死』白島醫學博士『滿洲に於ける青少年訓育上の難點に就いて』伊東中學校長
▲十九日 兒童デー(既報)及び弓道試合
▲廿二日 及廿三日午前十時より午後三時迄菓子講習會講師福田氏 費五十錢
▲廿五日 午後七時田澤氏講演會
▲廿六日 池ノ坊、遠州流 古流聯合生花展覽會

上三峰滯貨
四萬二千袋

目下上三峰および支那側地方における間島大豆その他穀類の滯貨數を聞くに上三峰驛には大豆一萬七千五百十五袋、その他穀類二千八百五十五袋、地方驛には大豆一萬九千二百五十六袋その他二千九百三十三袋この合計四萬二千五百五十八袋であるといふが天圖鐵道一日の輸送力は現在平均二千袋であり一方圖們鐵道の輸送力は一日平均六千五百袋内外であるから今後順調にゆけば兩地點の滯貨一掃は六月末日頃であらう(間島)

在滿普校滿鐵移管
在滿鮮人の一大福音 菊山氏語る

滿洲

…鐵道沿線の普通學校を滿鐵へ移管するとは過日來李學務局の…大運行きで全部解決その結果…として北滿道では安東縣普通學校を十四日行つた菊山内務部長は…普通學校長…菊山内務部長は語る(安東縣)
普通學校の滿鐵移管は在滿鮮人には一大福音と云はねばならぬ然し今の處まだ形式だけが濟んだので實質問題はこれからである、萬事順調に進んで在外指定學校となる樣には滿鐵が務めるから先づ夫れは時期の問題だがその如きもの分けて職員の身分の待遇或は卒業生の上級學校聯絡認可となる迄の職員の所屬俸給の如きは恩給に關係を有するから特別に便宜の方法を講ぜねばならない要するに指定校となる迄の間を圓滑ならしめねばならぬのである

釜山學制の基礎大體決定す
當局案と大同小異

釜山學校組合の根本的改造を斷行して適正なる釜山學制の大改革を來たす就學兒童の激増に伴ふ…學校組合會は二回にわたつて和と校舍設置の爲に委員會組織となつた學校組合議員會は…決定し十五日委員長川島喜兵衞氏より委員會の經過報告をしたが大體に於いて委員會に決議された各小學校の整理案並に高等小學校の獨立商女校の四學級制度と中學校の擴張を行ひ二十學級制度とする…等を…

釜山より收入等を以て私立幼稚園を適法に依り補助し父兄の負擔を會等の改善刷新をなして本來の目的に添ふ樣當局より各父兄に對して交涉をなさしめ更に學組の基本財產造成の爲めに府と道當局に陳情して方法を講ずる等何れも既報の如く決定を見たが各小學校の改廢及び高等小學校の獨立等は學制上の主要な問題であるが右計畫は何れも當局案と殆ど大同小異であり、殘る處は高女校の道移管陳情の決議と工補校に對する特別調査委員會の結果如何の程度であるが、先づこれによつて釜山學制の大體が出來上つたものである(釜山)

新分會長歡迎會

日本赤十字愛國婦人會安東分會では十三日午後一時から公會堂で新任分會長岡田領事夫人の歡迎會を催したが席上每月第二火曜日を例會日と定める事を申し合せた

旅順大連間
電車延長か

旅順、大連間は關東廳長官の英斷によつて開通した旅大道路は自動車道路として日本内地では見ることの出來ない理想的のものであるが全通後旅大自動車會社創設されこの旅大自動車道路を疾走して汽車の營業…

警部級異動

安東縣警察署司法警部級に今回左の如く異動があつた右は開原署長の退職に伴ふもので公主嶺署長が其の跡を襲ひ公主嶺の後任に青木安東署次席を拔擢したもので安東署の次席は外務省の木村司法警部が支那語堪能な上に敏腕が認められ抜擢入りとなり四警部中二警部が一時に變つた譯である(安東縣)
命公主嶺警察署長 安東署警務主任 警部 青木昇
命安東署司法主任 警部 木村寛
命大連地方法院通譯生 大連署通譯警部補 木原新太郎
任警部命安東署勤務 皮子窩通譯警部補 酒井 …
任警部命安東署勤務

地方集會

優勝旗獲得披露 忠北武道大會で優勝した清州署では十三日官民百餘名を北一樓に招待して披露の祝宴を張つた

地方人事

▲朴咸北知事 十五日發東上
▲日下部憲兵司令官 十九日立神丸にて清津入港國境視察の上七月二日陸路歸任の筈
▲韓忠北知事 十八日東上來月中旬歸任の豫定
▲金澤陸氏(新任忠北參與官)十四日着任
▲萱間財務局長 池田殖產局長十九日朱乙に來着の豫定
▲井上會計檢查官 十三日會寧へ
▲佐伯忠南警察部長 十三日朱乙より間島へ
▲毛利辰次郎氏(實業家)十八日午後三時半國境列車で馬山へ移住
▲武井忠南内務部長 同上十七日南鮮へ
▲園田山林部長 十六日來田備城一泊十七日郡内砂防工事視察湖南線へ
▲青木平安南知事 十九日發三週間の豫定で東上
▲山內平南警察部長 …十五日…

自動車事に―救濟されたマラソン選手
銅像になる?
大池老の半面

ザブーンと醍醐一ツちつて何萬圓を水あげしたり、開地税をかけるぞといへば横向いてすねるやうな元老とは、同じ元老でもワケがちがふ。顎の下にペリカンまがひ袋はあつてもだ、釜山がまだ虎がヌクテのねぐらだつた時代から、五十年もかぢりついてかち得た現在の地位と富とを不純なものだといふ奴があつたら出て來い。在來の銅像なるものが、その人の社會的のエラサを物語るものとすれば、大池の忠さんもやがては銅像となる人物、どこか偉サがあるには違ひなからうよ。その偉い忠さんがマラソンをやつた話だ
××
せわしい商議部や倫人部の仕事は一子源公にまかせ、旅館經營は愛いアノ子にチョイト投げかけてお主は老後のすき三昧、『旦さん東萊に行きませう』『旦さんと東萊に行くのはホンすきだワ、何といつても旦さんはおちらないからね……』などゝ二次會ひけての歸る道すがら、馴じみの紅裙十數名が、忠さんをとらへてタッテの願ひ。月は靜かに照つてゐる、やゝしばらく思案投げ首の忠さんは、やをら面をあげて『行かう……』といひ出したが、そこは財界拔群の名人『行くには行くが今から東萊までみなしてマラソン競爭だ、無論僕も走る、行程八マイル首尾よく到達した者は何でもおゴッテやる、サア、スタートはこゝだ』

『旦さん妾マラソンなんか知らないワ、カケッコのことをマラソンていふの……』裾も袖子もスポーツの世の中、六十幾歳の大池老も、その時ばかりは十八に若返つて美人を前にマラソンの講釋一席におよぶ『ヒドいワ、スカンネー』の聲も聞こえない。
いひ出したが最後あとにはひかぬ忠さんは、ヨーイ、ドンの掛聲よろしく、南濱から東萊街道の夜ふけ道を走り出したエッサ〳〵のかけ聲勇ましく第一關門、驛亭をば眞つ先に通過するは忠助老選手と覺えたりそれに續いて赤いケダシもあらはに左樓とつて打續くはA子B子C子D子……
××
然るに第二關門釜山鎭ではいくら待つても選手の姿が見えない、それはそのはずだ、ヘト〳〵になつた途中が草梁附近で、自動車に救濟され、車上マラソンをやつてゐたといふ話、しかも、愛嬢の選手人は大池老選手との噂が高い。
××
これが有名な大池老のマラソン競爭の一くだりである。世界無類な忠さんも裏面にはかうしたあどけないまゝ事をやつてなくさんである。=寫眞は駈けて行く大池助選手=(釜山)

大田 千歲旅館 電話二六一番
設備改善 精ラヂオ…

入院隨意
内科 小兒科 平安大和町 藤本醫院
附 花柳病專門 院長 四方辰馬 電話二五二番 療院

食慾不振と タカヂアスターゼ
(一)すべての胃腸疾患に因る食慾不振………
(二)肺結核其他の慢性病に因る食慾不振………
(三)神經性食慾不振(婦人に多しと稱せらる)
上記の場合 タカヂアスターゼは能く食慾を亢進せしめ、延ひて營養を佳良ならしむる效果顯著なるを多數權威醫家に示認せらる
内外國家の實驗報告集進呈す 御申越次第各醫家へ御送附あり
各地有名藥舖にあり
本社 東京室町 三共株式會社 出張所 大阪、臺北、奉天

今評判の 淋病内服藥 小川氏オプトロール
△滯米十七年藥學研究英佛獨見學ドクトル オブ ファーマシー 小川龜重氏創藥
△急性慢性淋病に卓効を奏す
△淋病難治に苦しむ人試みに其小瓶を求めて本藥の眞價をためされよ
服用後時々此方法で尿中の淋菌滅退に御注意
製藥名 小川氏オプトロール 價 小瓶一週間分金三圓二十錢 中瓶二週間分金五圓五十錢 大瓶三週間分金七圓五十錢
小川研究所長 小川龜重氏 ドクトル オブ ファーマシー 責任監督製劑 淋病内服藥カプセル入
日本一手販賣元 東京市小石川區音羽町六丁目五番地 日米商事株式會社藥品部 振替東京七三四九一 電話牛込四六五五
本藥は各地名藥店にあり 若し品切の節は直接販賣元へ御註文を乞ふ前金註文送料無料代金引換は送料加算
御買代理店 京城 川浪・新井 釜山 南海堂
御賣捌所 大阪 高橋・丹平・小林・賀 京都 田中・川杉

松岡本社副社長の講演は今夜
仁川公會堂て開催

松岡本社副社長は仁川キリスト教青年會並に青年俱樂部の招聘に應じ十七日午後八時から仁川公會堂において得意の雄辯をふるふことになつた。演題は最初『新聞とは何んぞや』といふのであつたが『現代文明の特長と其缺陷』といふ講演題に變更された。松岡副社長はかつて大阪每日新聞社の幹部たり、ジャーナリストとしても一家に値する人で、それにかつて大學教授を勤めた學者としても稀に見る篤學の士である。今まさに轉換の過渡にある現代文明は果して如何なる特長を有し又如何なる缺陥を藏するであらうか。新聞記者にして學者たる松岡氏の所論は大いに傾聽にあたひするものがあらうと思ふ。聽講無料、成るべく多數の來聽を歡迎す

京畿道

仁川府の公設市場
七月一日開業

仁川府では從來の魚菜市場に多少の改善を加へた上公設日用品市場を開設すべく着々準備中であるがかねて總督府へ認可申請中であつた『公設市場使用條例』は十三日附で認可の指令に接し七月一日から實施するとになつたので遲くも同日までには公設市場の看板を掲げるべく同市場の改造工事を急いでゐる公設市場は魚市場と野菜市場の二つに區分し各仕戶に仕切られるはずでこれが開設されると仁川多年の懸案が曲りなりにも解決することになる

總督代理 仁川視察
十八日午後一時五十分着

【仁川電話】宇垣總督代理來仁につき仁川府では十六日午後一時半から新田稅關長、大石警察署長、岡本商業會議所副會頭長等の參集を求め府尹室において種々協議したが總督代理は吉田會頭の案內で十八日午後一時五十分上仁川驛着、直に府廳に登廳しの自動車で仁川港を巡拜、府廳で重なる官民を接見し、朝日釀造會社工場、力武精米所その他二、三の精米工場、ドツク等を視察し、それより稅關ランチ寶丸に搭乘して內港を視察し小月尾島附近より引返して水上警察前の棧橋に上陸、自動車で月尾島潮湯に至り小憩の後、午後五時二十分仁川驛發列車で歸城の豫定で當日は生田內務局長、大村鐵道局長等も來仁すべし、府內の重なる官民、在鄕軍人、青年團員、愛國婦人會員、各學校生徒等は上仁川驛並に仁川驛において送迎することに決定した

仁川府政振興會
陳情事項協議

【仁川電話】仁川府政振興會では十六日午後八時から商業會議所において評議員會を開き、總督代理に陳情すべき事項その他につき協議した

開城消防落成式

開城消防組事務所の新築工事が竣工したので來たる十八日落成式に兼ねて春期消防演習と十年以上勤續功勞者の表彰式を午前九時から鐵道公園で擧行する(開城)

仁川共榮クラブ會　クラブ化粧品本店中山太陽堂では仁川市內の特約店を以て仁川共榮クラブ會を組織することとなり十六日午後二時から月尾島潮湯において創立總會を開催した

京城府の納稅組合
條例認可さる

京城府が全鮮で一番最初に計畫した納稅組合については府で總額七千圓の計上をすると共に納稅獎勵條例を作成し京畿道知事の認可を求めてゐたがこの程左の條例が認可になつた、府ではこの條例に基づいて各銀行會社をはじめ、各町洞その他の團體に納稅の便宜のため組合設立をしようやするはずであるがこの組合は組合員卅名以上を以て組織し月掛で稅金を組合で纏めてとりその納稅成績によつて府は補助獎勵金をだす譯でめんどうな納稅を組合が代行しその上に補助金を得られる事になつてゐる

納稅獎勵條例

第一條　納稅獎勵の爲納稅組合を組織し組合員の納付すべき左の稅金に該當する租稅を取纏め納付したる時は本條例の定むる所に依り獎勵金を交付することを得

(一)國稅徵收令施行規則第一條に規定する國稅(酒稅を除く)及其の附加稅

(二)朝鮮道地方費令施行規則第二十四條に規定する、地方稅(屠畜稅を除く)並其の附加稅及附加金

(三)京城學校費特別賦課金戶別割

(四)京城府府稅(日稅を除く)

(五)京城學校組合費戶別割

第二條　本條例に納稅組合と稱するは納稅者三十人以上を以て組織する組合を謂ふ府尹に於て適當と認めたるもの亦同じ

第三條　納稅組合を設立したるときは組合代表者は組合規約及組合員名簿を添へ府尹に屆出つへし其の異動に付亦同じ

第四條　獎勵金は左の二種に分ち之を交付す

一、創立獎勵金

一、納稅獎勵金

第五條　創立獎勵金は組合員一人に付金三十錢以內の割合を以て納稅組合設立後六十日內に之を交付す

前項金額の交付を受けたる後組合員增加したるときは會計年度經過後前項に準し其の增加したる人員に對し創立獎勵金と同額を交付することを得

第六條　納稅獎勵金は左の割合に依り指定納期限後六十日內に之を交付す

一　指定納期限內に納付したる納稅告知書(又は納入告知書)一通に付金二錢

二　指定納期限內に完納したるとき納付金額百圓に付金六十錢

三　指定納期限內に完納するに至らざるも優良と認むる組合に對しては納付金額百圓に付金三十錢內

第七條　前條第二號及第三號の獎勵金算定に付ては法人の納付金額は之を算入せず

第八條　左の各號の一に該當する者は之を表彰することあるべし

一、二年以上繼續して優良なる納稅成績を保持し他の模範となるべき納稅組合

二、組合役員にして功績顯著なる者

三、納稅に關し特に功勞ある者

第九條　組合設立の目的を達すること能はさるとき又は組合員數著しく減少したるときは既に交付したる創立獎勵金の全部又は一部の償還を命ずることあるへし

附　則

本條例は發布の日より之を施行す

府民の理解を望む
馬野府尹談

京城府の新施設である納稅組合の補助獎勵について馬野府尹は左の如く語る

京城府の納稅狀況は鮮內府面の成績に比較するときは尙甚だ遜色があります京城府に於て府民各位の自覺に訴へ今後一層府稅成績の向上を圖り府政の運行を圓滑ならしむる爲に新に納稅獎勵條例を制定し其の發布を見るに至つたのでありますから府民各位が此の條例の精神を克く理解せられて銀行、會社とか同業組合とかの各位が一團となり又は各町洞の有志が一團となつて進んで此の納稅組合を設立して納稅手續の簡捷、徵收經費の節減を圖り一面勤儉貯蓄の美風を振作せられんことを切望する次第であります

平安南道

砂金採鑛着手

平壤府館後里李性直、同金利涉、同金東濂、同金昌洙の四氏は安州郡雲谷面龍伏里鐵川江砂金礦區を平南鐵道津川面楊鐵烈氏より讓り受け去る五日來より大々的採掘に着手した(平壤)

南浦製鹽高
降雨で昨年の半數

南浦專賣支局廣梁灣出張所の本年度製鹽高は四月一日より六月十日までに一等三百九十萬斤二等一千三百三十三萬九萬七千斤合計二千二百七十一萬八千斤で前年の四千五百五十萬斤に比し約半數であるが原因は去る五月中降雨多かりしためで本月および來月中晴天ならば昨年同期の製鹽高に達する見込の由である昨年まで上級鹽(一等鹽)は二等鹽の四割であつたが本年は二等鹽の六割の上級鹽の製造に努めてゐる年々一般の嗜好が一等鹽に移るので當局でもこれに順應すべく上級鹽の製造に努力して居るので製鹽高において減じても品質において價格において非常に增額してゐる(鎮南浦)

詐欺犯人局送り

平南大同郡斧山面松陽里張昇弘(四〇)大同郡斧山面內里張永植(三八)の兩名は平南江西郡草里面甑里寡婦女が金數千圓を所有してゐることを聞き兩名共謀の上同面沙里所在畓一萬六千余坪時價一萬六千圓を處女が所有者であるかの如く詐り移轉登記するに際し前記兩名は親族會議をせねばならぬとて處女から前後數回にわたり數千圓をまきあげたので處女は金錢の名によつて兩名を相手とり詐欺の告訴をなし平壤署に提起し取調べ中の處十五日檢事局に送致した

平壤より

◇平壤電氣が府營になつて未納電料が會社時代より著しく嚴重になりその間少しの情味もないと反感を抱く市民が多數にあるといふ宣傳が頻に起こつて居る。

◇府が平壤電氣會社から引ついだ料金未收額は四萬五千圓と稱されてゐるが實際は相當に割引されてをり、全部の未收が回收された時には府に可なりの不當利得がかゝるンだとも噂して居る。

◇その假定は素より保證の限りではないが現在の未納者には相當な識者も多いのに鑑みて單なる滯納とも思惟出來ぬ節もある

◇その證據には府營になつてからの料金は頗る圓滑に收納されて居るに反し會社時代の分が成績が悪いといふ一面には安くまけさせる意志も含まれるのかも知れぬ

◇然しケチな考へをおこさず、府の利益は即ち府民の利益であるから、もし、かくの如き未納者があるとしたらそれは府民の福利を阻害する害物といはねばならぬ

◇電氣料金は府尹の收入になるのでもなければ役人の小使錢になるのでもない、府民の爲に多くの施設と多額の動力を使用するように努力を期せよう。

◇それにしても近時盗電が多くなり、十燭が卅二燭になつたり甚だしいのになるとクラスターで一燈を申込んで三燈もつけ、或は外燈より盗電して電熱器に供給したりする大膽者が發見される等は公德心の觀念を缺くするものである

偽刑事

十四日午後五時頃平壤府西門里李君史飲食店でビール瓶二本の朝鮮酒肴を一人で平げた男が勘定となると俺は平壤署の刑事であるから勘づけにして置けとあばれ出し李女の夫をなぐりつけるので平壤署に急報し居合せた本ものゝ末永刑事が同行取調べの結果府外古平面西城里朱用吉(三一)と判明した(平壤)

娼妓のドロン

平壤府賑町賑新町樓の抱娼妓開城生れかほる事新川南金(二一)同羅南生れ久香事川田時子(二〇)の兩名は十三日朝ドロンを極め込んだが兩人は抱主から差別待遇をされるのを心よく思はずかつ何日もお茶を挽するのでそれ等を苦にして逃走したものといはれてゐる(平壤)

瑞氣阪交番區域

平壤に新築中であつた平壤署瑞氣阪交番はこの程落成し六月一日から事務を開始してゐるが受け持ち區域は鐘路町、幸町一部、磧町でもとあつた東町および南町の一部が瑞氣阪交番受持ち中であつた東町である(平壤)

寫眞機械材料(目錄進呈)
釜山本町二丁目電車通
岩瀬寫眞機店
電話七五五番 振替京城七八八番

村上病院
院長 醫學士 村上龍藏
內科 小兒科
京城府永樂町二丁目(商品陳列館前)
電話本局 二五六七番 三三一七番

一家に一瓶
ペルゾーン
(中性　純過酸化水素液)
本品は過酸化水素液として最も純良なるものにして下記の特徵を具有す
中性　無刺戟、含量正確、効力不變
(主要なる用途)
含嗽、創傷處置、齒牙の美白等
(包裝)125瓦入、450瓦入(一本毎に栓拔添付)
第一製薬株式會社
東京市日本橋區本石町、大阪市東區平野町二丁目

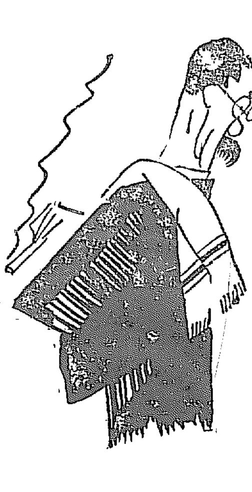

歯磨スモカ　タバコのみの
パパーこれパッパの歯磨よ　だからパッパのむパパの歯磨よ」と差出されて　さては禁煙なママの心盡し―　とパパ　黒い歯をむき出し…ニヤ
定價 十五錢　煙草店ニアリ

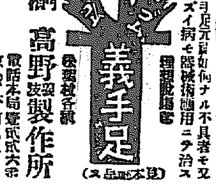
理想的優秀品　義手足
如何ナル不具者モ又ヨク痛モ器械無用ニテ治ス
高野義肢製作所
專門
京城本町一丁目　電話本局三六番
(此ノ品ニ限リ一足金…圓ヨリ六圓五十錢マデ各種御用命ハ…)

眼鏡專門
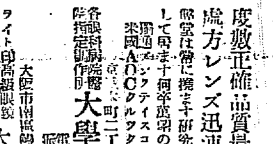
度數正確品質最良
處方レンズ迅速製作
弊堂は常に携まず研究と漲らぬ努力を致して居ます何卒萬端の御引立を願ます
獨逸ツァイス、米國AOクルックスレンズ特約
各醫科病院指定眼鏡調製所
京城本町二丁目
大學堂眼鏡店
電話本局二三七五番 振替京城二二九番
本店 大阪市南區鰻谷西ノ町 大學堂
振替大阪七三三九四番

神經痛 リウマチス又はぜんそくで惱む人は神仙湯を試よ
神仙湯は頑痛新製の家方ノーシン本舗荒川家の良藥で不思議な程効めがあり全快者から禮状など澤山來て居る
子宮病血の道ヒステリー慢性胃腸病等にも殊に効がある若し是の病に惱む人あらば卽刻服用して苦を逃れられんことを誠心誠意おすゝめします
賣捌は全國藥店

創立明治參拾貳年
倉庫業兼營
京城府南大門通貳丁目百拾壹番地
株式會社 朝鮮商業銀行
頭取 趙鎮泰
副頭取 和田一郎
支店 京城鍾路、同南大門外、同本町二丁目、同本町四丁目、東大門、龍山、仁川、平壤、利川、沙里院、平壤、同大同門、鎮南浦、群山、全州、元山、清津、元山、釜山
出張所

於第九回釜山新酒品評會
優等賞受領
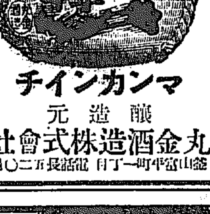
マンカンイチ
醸造元
丸金酒造株式會社
釜山富平町一丁目　電話長二〇五番

御園クレーム
實用品
缺かされぬ整容料
お肌の色艶を佳くし
肌理をこまかにする
お化粧下殊に
こな化粧に適はしい
白粉が美しくついて
お化粧保ちが永い
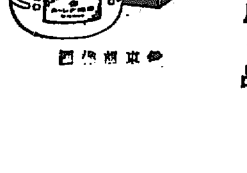
こな化粧に一番良い純無鉛こな白粉　新 御園の花　肌色、櫻色、純白

腸疾患の治療及豫防劑
ビオフェルミン
對應の妙味
凡ての腸疾患及び腸內自家中毒より招來すべき諸症に對應する乳酸菌療法は安全無害にして發効の確實なるにより廣く醫界に應用せられて居ります。
ビオフェルミンは該療法の生命たる菌種が獨特の強力乳酸菌種であるのみでなく有力なる澱粉消化作用と蛋白消化作用を營む二種の糖化菌を含む點に於て整腸と消化の對應的効果を收めます。この兩作用の治療及び保健上の妙味は實に現代ビオフェルミンが整腸消化劑中に覇を稱へる所以であります。
國家實驗報告書附呈
散末及び錠劑あり
全國藥店に販賣す
製造元　神戶市二宮町　株式會社神戶衛生實驗所
發賣元　大阪市道修町　株式會社武田長兵衛商店

57-239

強い
穿き良い
品質優良
アサヒ地下タビ
年產二千萬足

慢性胃腸病に苦しむ人よ
是非ともアイフを服用せられよ

慢性胃腸病は實にうるさい病氣にて人目には左程大病らしく見えぬも何しろ長い間の病氣にて胃腸の機能をすつかり損傷せるため内壁には恐ろしい疵や爛れを生じ遂には胃癌だの腸結核だのと云ふ難症となり或は衰弱のため肺尖加答兒肋膜炎など併發せしむ。

左の病状の人はアイフを服用せよ

◉平素胃腸虚弱にして氣分勝れず食慾進まず食後常に不快の人
◉胃擴張又は胃アトニー症にて胃部壓重し腹はり胸やけする人
◉噯氣出で口中臭く瓦斯多く雷鳴し腹に力なく下痢又は便祕の人
◉胃酸過多症にて食後或は空腹時に胃痛を生じ胃内壁に疵のある人
◉慢性腸胃加答兒にて常に下痢軟便を下し便中に粘液を混ずる人
◉内壁に加答兒を生ぜるため營養の吸收惡く元氣衰へ身體衰弱の人
◉内壁に爛れを生じ少しの飲酒や不消化物にも忽ち痛み下痢する人
◉營養吸收不良のため自然に身體衰弱し肺尖に故障を生じ熱出る人
◉胃癌の疑ひありて胃痛み惡心嘔吐を起し顔色惡しく精神不快の人

其の他胃腸病にて種々の療法を施すも効なく慢性重症に陷り永く困難の人は是非ともアイフを服用せられよ。

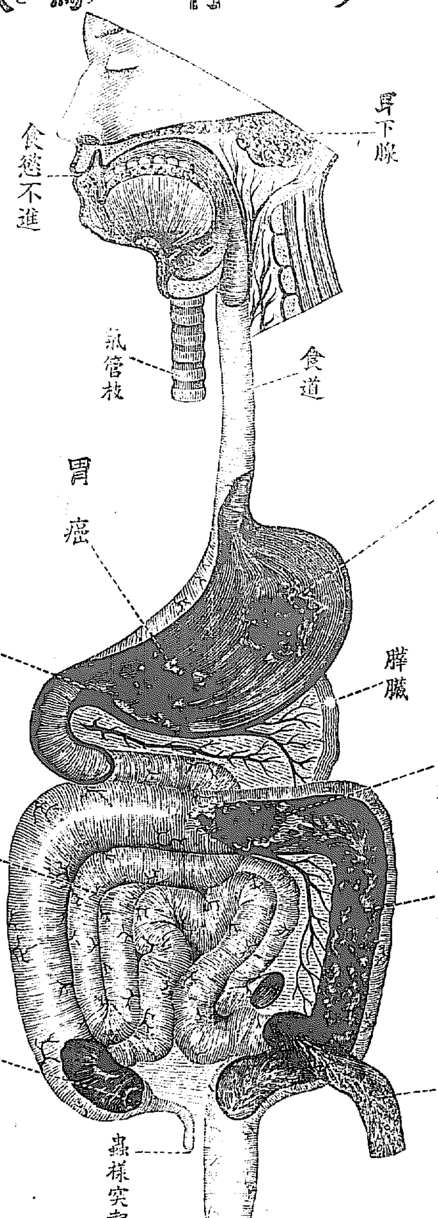

アイフは從來の胃腸藥の如く消化のみを主とせず胃腸病特に慢性重症の原因たる腸胃内壁に生ぜる炎症及び潰瘍を治癒せしむべきを最大目的とせるため本劑服用後其の主藥は粘膜に於て創面に附着し炎症を鎭め痛みを減ず粘膜より分泌する粘液を溶解するを以て便を調和し營養の吸收を佳良ならしめ、體重を著しく增加せしむ、其の他抵抗力を強め食慾の增進、血色良好、衰弱回復等從來の病弱を一轉して健康を增進せしむるはアイフ獨特の効果なりとす。胃腸病者は一日も早く本劑を服用せられよ。

特製 アイフ主治効能

◉急性腸加答兒◉慢性腸加答兒◉大腸加答兒◉慢性下痢◉粘液性下痢◉神經性下痢◉腸結核◉腸潰瘍◉肺尖加答兒◉肺結核◉肋膜炎◉急性胃加答兒◉慢性胃加答兒◉胃酸過多◉胃擴張◉胃アトニー症◉食傷り水傷り冷腹より起る胃腸障害腸胃諸症に用ひて特効あり

藥價 四日分 七十五錢、八日分 一圓五十錢、十七日分 三圓、四十五日分 七圓
重症用特製十一日分五圓、二十三日分十圓、三十六日分十五圓、八十日分三十圓

アイフ御注文の方は藥價及び送料十錢を添へ書留又は振替大阪三四五番にて御送金あれば即刻直に發送す

發賣本舖 大阪東區淸水谷西之町 電話東五〇〇二・五〇〇三番 順和公司
發賣所 東京市四谷區東信濃町 順和公司　大連市山縣通り一丁目 順和公司

代理店

京城南大門通 新井大藥房
京城本町四丁目 木村眞三郎
平壤大和町 森田草藥堂
京城本町一丁目 山岸天佑堂
京城南大門通一丁目 和平堂藥房
京城太平通一丁目 濟生堂藥房
京城鍾路一丁目 模範賣藥社
京城鍾路四丁目 博愛堂藥房
京城南大門通一丁目 共愛堂藥房
大田本町 三枝藥店
大邱府元町 町田回春堂
大邱東城町 鈴木藥局
群山全州通 神林藥局
群山榮町 沈學允
馬山府都町 岩見屋藥店
釜山辨天町 大黒南海堂
釜山辨天町 藤田大藥房
新浦本町 下川文助
全州大正町二 上田藥局
咸南端川 丸子藥局
開城大和町 李文淳
開城南門通 普春堂藥房
水原城外 濟生堂藥房
咸南利原 元春堂藥房
新義州大和通 大川藥房
安東縣市場通 井上誠昌堂

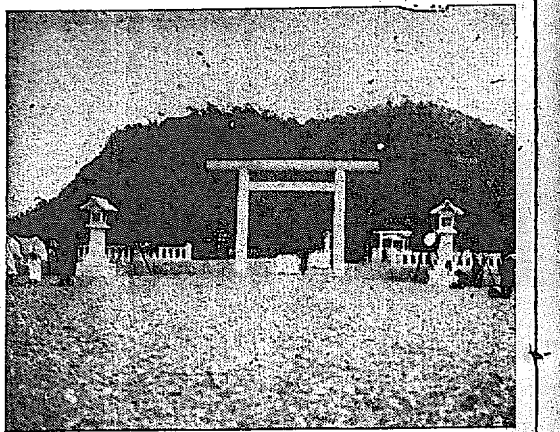

◇二三と第一參道の石段を數へれば三百八十四で終る
◇新綠に包まれた大南山を背に、白い小石で洗はれた廣場、石造の大鳥居、神々しい本殿等が朝鮮神宮境内全景が眼前に浮ぶ
◇朝鮮神社
祭神　天照大神　明治天皇
右神社ヲ朝鮮京畿道京城府南山ニ創立シ社格ヲ官幣大社ニ列セラレル旨仰出サル

町內自慢（投票の中から）

三町にまたがる 全鮮の守護神
上る御賽錢は年に四千圓　官幣大社 朝鮮神宮

大正八年七月内閣告示第十二號によつて公布され朝鮮神社創立の議が漸く具体化されたのであるこえて大正九年地鎭祭が執行され朝鮮總督府の直營によつて工事に着手された

◇社殿敷地七千坪、內苑九萬坪外苑十萬坪といふ宏大な地をトし總額百五十六萬四千八百五十二圓の經費で大正十四年十月十五日完成同日鎭座祭が擧行された之に先だち大正十四年六月朝鮮神社を朝鮮神宮と稱さる旨公布された

◇木曾御用林の檜材で建坪十七坪屋根銅板葺の本殿が作られその他の拜殿（四十坪）祝詞舍中門神庫、神饌所、手水舍、祭器庫、神符所、瑞垣は全部臺灣扁柏材のみによつて、勅使館は木曾材によつて作られたのである

◇鳥居は全部石造で大鳥居（高サ三十七尺二寸、柱間三十尺柱直徑三尺六寸）を初めとし第二の四基があり、燈籠は第一、二中門前燈籠の三基、後者、甚の木造を除いてあとはみな石でつくられてゐる

◇上中下段、上及中の廣場、玉垣の延長合計が二九二〇尺、神苑外柵延長一七二七間、六、等である參詣道路は幅十間で延長二七八間、この費用だけでも四十七萬二千圓かゝつたといふ

◇この表參道の石段と石段の境に京畿道が一對、その他り前が各一基づゝ、鳥居前の京城府が一對、それぐ〜獻上した燈籠が並んでゐる

◇神社の大祭としては三月十五日の祈年祭、十月十七日の例祭、十一月二十三日の新嘗祭で職員は神職、宮司一人、禰宜一人、主典五人の七人と出仕の八人とである

◇一ヶ年の御賽錢はときけば昨年は三千五百圓で參詣人員は四十七萬七千九百八である、近頃は平均九百人位で暑くなるにつれ夜の參詣者が多くなるといふ

◇こゝは或る部分は旭町、他は南大門通、御成町等に屬して居るので職員さんですら何町かわからないといふそのせいでもあらうそれ等の町の人々は各自己の町の誇りと信じてゐるのも朝鮮神宮ならずしては持ち得ぬものであらう（寫眞は大鳥居より見たる神宮全景）

京城町內自慢投票
…六月十六日までの分…

三九票	本町二	渡邊久吉氏
三〇票	南米倉町	モーターサイレン
二七票	新龍山	鐵道局チーム
二四票	南大門通	南大門
一九票	南米倉町	朝鮮神宮
一五票	光化門	朝鮮總督府
一四票	新龍山	總督官邸
一二票	南山町	京城ホテル庭園
一二票	靜町	武上安一氏
一二票	旭町	門宗テイ子
一一票	若草町	田中半四郎氏
一一票	新龍山	網干宗一氏
一〇票	明治町	東洋拓殖會社
八票	倭城臺	宇垣一成氏
六票	同	齋藤實氏
六票	本町四	藤井龜吉氏
五票	黃金町一	森田仙堂氏
二票	大和町三	曹溪寺
一票	大和町	老人亭
一票	崇三洞	經學院
一票	東小門	阿部充家氏
一票	黃金町	會社街
一票	南米倉町	弘井高雲氏
一票	新設洞	東拓社宅々白松

風浪の瀬戸內海に 巨船「丹後丸」坐礁
船體は二百六十度に傾斜す 海元丸現場へ急行

【門司電報】熊野丸救助に急航し十五日夜門司に歸航の途についた帝國サルベージの海元丸から十六日午前七時五十分門司支店への入電によれば郵船濠洲航路丹後丸（六千八百三十六噸）は十五日夜九時頃瀬戸內海の馬島北端で激浪と暗夜のため坐礁し、船體は二百六十度に傾斜し救助を求めてゐるとの事なのでサルベージ門司支店は郵船支店と協議の上『海元丸』を急派する事になつたが、丹後丸には多數知名の士が乘船してをり、同船は去る十日橫濱出帆濠洲航路を經由し八月十八日メルボルン着の豫定であつた

二高を操つる 左派の黑幕
根本策を講ずべく 關係當局色めく

【東京電報】全國高等學校の社會科學研究熱と共に盛熾とならんとするや昨年來當時の文相、岡田良平氏は省內の意見を用ひずして斷然之を禁止したが爾來社會科學運動は閉塞した觀があり

◇當時 岡田文相は頗る得意であつたが事實はこれに反し運動は潛行式に行はれその間に極左派たる勞農黨議會農民組合等が巧に介在して勢力を造りこれ等極左派はいはゆるさいぼう運動により學生を主として全國的に活動し殊に第二高等學校今次のストライキまたこれ等極左派の操るところなる事判明し獨り二高のみならず今後斯かゝる事態を生ずる虞れあり文部省始め、司法內務關係當局は俄に

◇警戒 を嚴にし根本策を講ずる模樣である

文部省の取締り方針

【東京電報】第二高等學校ストライキにつき文部省は事態を重視し左傾思想的學生の取締對策を研究中であるが

一、各學校左傾分子に對しては其の學校に於て極力思想善導に努めること
二、他の善良な學生に傳播せしめぬ樣努めること
三、左傾分子に對しては極力思想善導に努め已むを得ざる者の外退校處分をせめこと

等の方針を以て具體的訓令を各學校當局に發する事となつた

二高、遂に同盟休校
校長は辭職勸告に應ぜず

【仙臺電報】第二高等學校生徒は十六日午前中同盟休校の擧に出で午前十時から明善館樓上に學生大會を開き全生徒七百名は、岡野校長の非を鳴らし十一時散會、次いで今後の方針を協議した、一方岡野校長は午前十時職員會議を開き學生大會の辭職勸告決議あるとも文部省の命令なき限り絕對に辭職することなき旨をつげて今後の對策を協議した

藤麿王殿下は 七月七日御出發
二週間の豫定で 朝鮮文明の遺蹟を御訪問

【東京十六日發聯合】山階宮藤麿王は黑板博士同伴にて七月七日東京御出發、平壤等の朝鮮文明の遺跡を訪はれて研究のはずであるが滯在日數は二週間の御豫定である。

一日百哩で 全日本を一周
オートバイ旅行の 池田一郎氏歸る

【水原電話】一輛のオートバイに身を託して全日本の一周旅行を思ひ立ち五月五日本社玄關前にその壯途のスタートを切つた水原驛勸見習の職員長池田一郎氏は每日約百マイル平均に長途を乘切つて十六日午後三時五十分驛員および

≡多數≡ の名士に迎へられて水原の自宅に到着した同氏は頗る元氣で出迎への記者に語る

豫定通り往きは表日本を北海道に向ひ歸途は裏日本を通つて九州を一巡して歸りましたが道路到る處で歡迎を受け道路の惡いところなどは部落々々の青年團が修繕してゐて與ました、あの雪崩で崩壞した裏日本の親不知などは私のために安全に通過出來る樣に修繕してゐて與たのには實に感謝に堪へませんでしたそれでも道中難所が

≡澤山≡ ありましたしかしこの旅行によつてオートバイ一輛で世界一周も容易に出來る自信が得られました

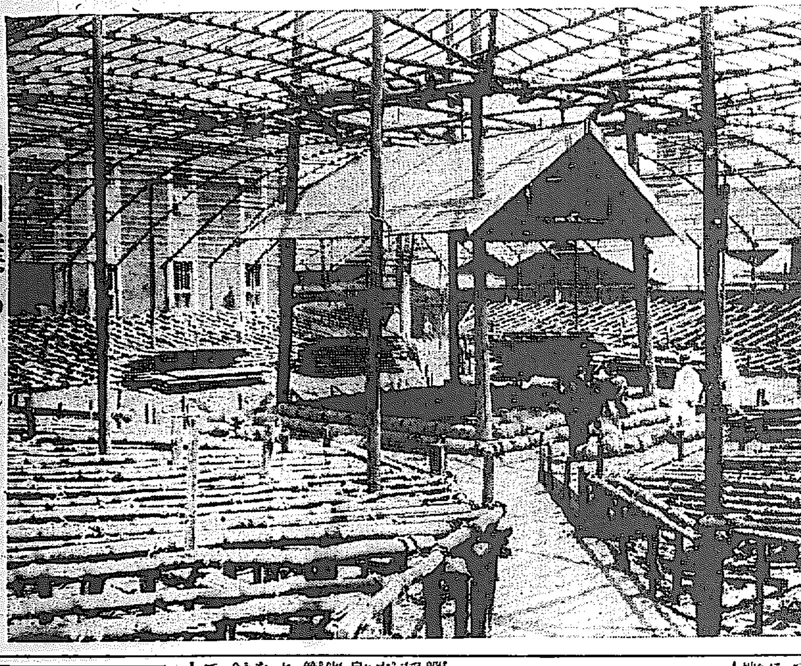

▽……大相撲あすから

女流飛行家が パリまで一飛び
長距離飛行熱に促された ルース・ロー夫人

『女でもパリまで一飛びに』とリンドバーグ大佐やチエムバレン君の向を張つて、滿天下に女性の意氣を示さうとする女流飛行家が表れた。その名をルース、ロー夫人といひスピードの

飛行界 からはすでにその存在を忘れられた觀があるが、何しろカーティス式飛行機の發明家でかつ飛行家のカーティス氏が、未だ飛行界の赤ん坊であつた頃からすでに一かどの飛行家として知られ、一九一六年にはシカゴ、ニューヨーク間無着陸飛行に成功し、當時の長距離飛行のレコードを破り世界をあつといはせた女丈夫である。ルース、ロー夫人はその後暫くして飛行界を去り、夫君と共にカリフォルニア州ビーヴアリー、ヒルスにさゝやかなバンガローの家庭を營んでゐたが、長距離無着陸飛行でこうも世間がやかましくなつては、昔とつた杵柄なつかしくバンガロー生活にすつかり落ちつき切つてしまう、前にもまして一度飛んでみたいといふ氣持で胸いつぱいとなり、抑へ難い

熱情に からられて遂にビーヴアリー、ヒルスを後にシカゴまでやつて來たのである。夫人は近くニューヨークに向ひ、ニューヨーク、パリ無着陸飛行の準備にとりかゝり、六月中に飛ぶといつてゐる（シカゴ聯合通信）

鮮展愈よ終る
賣約は七十點

連日滿員の盛況を擧しつゝ半島の美術界を飾つてゐた鮮展は豫想以上の好成績を收めて昨十五日閉館したが三週間の開期中における入場者總數は三萬三十八人、その收入三千百九十五圓四十五錢入場者の最高レコードを作つたのは第一日曜（去る廿九日）の三千七百人であつて最低日は四九九人であつたなほ作品中賣約濟みとなつたのは第一部（東洋畫）十八點第二部（西洋畫彫刻）二十二點第三部（書）十八點第四部（四君子）十二點合計七十點であると

支那動亂
南京事件の眞相 荒木大尉の苦衷（その他）
實寫五卷 血煙の上海
◇來る十七日から 黃金館 で特別公開
◇學生團見の申込みは本社事業部へ
主催 京城日報社

普選最初の 府縣議選擧
興味ある無產黨の進出 各黨の作戰成る

【東京電報】普選最初の府縣會議員選擧はいよ〜今秋行はれることゝなり選擧はまさに劃時代的のものとなり、果して政友會が勝つか民政黨が勝つか無產黨がどの程度まで進出するかといふ以外政治的に重大なる意義を持つものである、この意味で各政府はさきに地方長官の大更迭を斷行し中央地方の政情に深甚の注意を拂ひ政黨の關係にて本問題に對する大勢の方針を樹てたがなほ民政黨の勢力民政黨と新興勢力との關係地方自治體、各種團體の政治的勢力其他各般の情報を網羅して早くも對策を講じてをり野黨たる民政黨これに對抗し自主的一方新興勢力を代表する各無產政黨は各勞働組合と協議を合せ既成政黨打破の戰鎚で踏み出さんとしてゐる

各重臣等に 恩賜金下賜

【東京電報】かしこき邊りでは例年の如く西園寺公を始め東鄕大將、井上、奧元帥各國務大臣、牧野內大臣以下各重臣官等に對し上半期恩賜金下賜の御沙汰あり十七日赤坂離宮において侍從職を經て傳達される

貴金屬の 大密輸
一年越して やつと發覺

【東京電報】大規模の時計貴金屬密輸入事件につき警視廳は取調を續けてゐたが、十六日京橋區小田原町四ノ六新本時計店主新本秀吉外十餘名を召喚取調べの結果同人は昨年八月頃京城大和町ブローカー松村留吉と共謀し大連に入港中の外國船員から密輸入した時計金屬類を二萬圓以上を密輸し其他貴金屬、八萬餘圓の材料を密輸入したる上、市外龜戶町の工場で時計類を加工し市內七十八の大時計貴金屬商に備を通じ小賣販賣を依賴してゐた事が判明した

會社を種に 騙り歩く
被害十餘名に上る

【木浦電報】京城府筋洞李希相（三一）崇三洞黃東×（三一）同×××の三名は共謀して大成物產會社といふ無實會社を作り、京城地方法院に登記を受け、近く木浦驛前に全羅支店の看板を揚げ、就職を求める官吏を拒絕し總督府から特別保護する如く吹聽し支店長や出張所長に採用すると保證金として二千圓を詐取した外十餘名から多額の金錢を詐取した事判明し今回何れも木浦署に檢擧された

婦人にも 財產相續權
婦人參政同盟から請願

【東京電報】婦人參政同盟の河合愛子ほか五名は十五日內閣首相官邸を訪ひ目下法制審議會で審議中の相續法改正綱要には「家長子のみのところ二、三男と男にのみ遺產が分配される模樣せられるがこの際女子にも財產相續權を與へられたいと陳情するところがあつた

タクシーを呼ぶなら 京城自動車のメーター 料金が確實で車輛が完備 ハイヤー用高級車も完備す 電話本[illegible]

一木宮相 京都へ
大典の下檢分に

【東京電報】御大典準備も愈々着手の運びと成つたので京都御所其他を下檢のため一木宮相は關屋次官同伴で十六日午後八時四十分東京驛を西下するが御所一般の處分をなした後、東山分館をも處分し來る十九日歸京の豫定で九條式部長官も大典に關し下檢分のため十六日午前九時卅分東京發京都に向つた

皮膚病新藥 新生膏
いんきん たむし くさ瘡 きず にきび きれぢ 特效
特約店 京城本町四丁目 キムラ藥房 木村三郎
代理店 大阪高橋分店 各地有名藥店にあり

寢込んで大 金を盜まる

【岡山電話】大阪西區南堀江下通り一丁目北濱株式仲買二（三一）は十五日午後十時四十分大阪發下り列車に乘込姬路附近で寢込んだところ現金三萬五千圓在中のカバンを盜まれ淋しくなつて岡山驛に屆出でたので沿線にそれ〴〵手配をなした

僞造五十錢 銀貨を發見

最近京仁間に僞造紙幣が頻々と發見されてゐるが又も十二日午後九時ごろ京城八判洞九九矢島カメー（二八）が鐘路の夜市で一朝鮮人から五十錢の桐木を買ひ一圓札を出して五十錢のつりを受け取つたが後に至り僞であること判明所轄署に屆け出でた

不正度量衡 器で告發

京畿道にては府內に於ける度量衡器の集合檢査を執行し本町署管內は十六日を以て終了したがその際黃金町一丁目米商會並に本町三丁目磯具竹次は無免許で衡器を修繕し又は僞造して居た事發覺し十六日告發された

故朝倉氏告別式

京城府內長谷川町一番地辯護士朝倉外茂鐵氏は客月末から豫て病氣にて加療中京城病院で十四日午前十一時五十五分逝去したので十六日午後四時より自宅において告別式を行つた

スポーツ

大邱軍惜敗
10A―9

【大邱電話】オール大邱對フレスノ野球戰は公設グラウンドに於て十六日午後四時より大邱軍先攻で開始したが十A九のスコアで大邱軍が惜敗した

籠球排球聯盟（第六日）

京師對道師
前半 京師〇 道師十二
後半 京師十 道師十四
合計 京師十 道師二六

遠征早大軍 惜敗す

【總合シャトル十一日發】早大遠征球チームは十一日シャトルに於て對ワシントン大學チーム第一回戰を行つたが九對七で惜敗した

△バッテリー
早大 朝倉、原口、伊丹
ワ大 ガートナー、マッケンジ

	得點	安打	過失
早大	七	一〇	五
ワ大	九	一二	三

因に早大はワ大と五回ゲームを行ふはず

アナウンス

▲某日午後四時半鮮銀前から新龍山行きの電車中での所見 ▲丁度官衙、諸會社の退出時なので車內は洋服紳士が大部分を占めてゐるが▲これに高工生二人に▲賤物賣らしい子供と日本婦人と▲朝鮮婦人が一緒に腰を並び▲乘降口近くにブラドがつてゐる菜つ葉服の支那人組を交ぜて三十八九人▲米倉町附近で電車は又客を拾つて車內は鮨詰めを三人增した▲がサテ車內を隈なく見廻した所誰もかれも〆し默つてゐる▲新しい客が這入つて來るとこ奴ウサンくさいといつた目つきの一瞥射る▲たゞ高工生二人が何か押へ切れない愉快なことがあるらしく時折ほゝゑむのと▲母親のひざの上で戲れてゐる女兒だけが▲わずかに砂漠のやうな車內にあるうるほひを與へてゐる▲はて東洋人といふものは笑ふことを知らないのか▲はた笑へないのか▲その「知つた同志が乘込むものなら目尻をドゲてゲタ〳〵と來る▲神經のとがり過ぎてる現代人にはよき笑ひぐすり。

齊藤總督閣下軍縮會議御渡歐の際御土產品として御買上になりました
食料品界の明星 海の錦 水產物の珍品
▲海の錦―は茶菓用、ビール、酒、吸物、三杯酢等に
▲海の錦―は文化食料品として旅行、土產品、贈答用に
製造發賣元 釜山本町一 朝鮮水產輸出株式會社
▲販賣所 京城 三越、平田、辻本、吉川 中村嘉平商店

◎不景氣知らず ◎小資で出來る 有利確實商賣
理髮器具及物文化雜貨類は凡て時代に適し今日の時代にあつては特に好くて利益も多い品物です
東京上野廣小路下谷區御徒町三ノ十七 伊藤商店

家庭常備藥
胃腸病專門泰斗醫學博士ボアス先生遺方 元台灣總督府臺北醫院醫長川合京太郎先生實驗證明
胃腸病は高青藥配劑の
完全なる整腸劑が僅か十分間にてメキメキ顯はる
タイト錠にキマッタ
藥價表 金五拾錢 金壹圓 金貳圓 金五圓 金拾圓
大阪市東區內淡路町貳丁目 本舖 隈田春日堂 電話東三三六四番 振替大阪四一七三〇番
全國到る處有名藥店にあり

ほねくさり
コツマク炎▲セキズイ病▲關節炎 リウマチス▲心でする筋肉 身體の何れを問はず 注射無効の方に 長壽園

金線ミルク

頭痛にノーシン

京日案內
店員 見習入用 高橋新聞店
南京 水標町 電話光化門一、七〇九番
求家 家賃八十圓程度の家を求む 心當の方は至急御通知乞ふ 京城日報社
販賣 貝類工藝品 泰西名畫
ほね つぎ 明治町 柔道 武道
暖房 衛生 溫水 暖房 設備施工
恩給 恩給證書 公債 債券 買入
古本 是非御賣拂を乞ふ 上 ..
完全 債券 買入

夢に狂ふ (121)

吉井勇作
多田毅三畫

約百龍（七）

『いゝえ、あなたからそんなにわびて頂く譯はありませんわ。しかしこの間によく來て下すつたわね。』

多摩子はやゝ感傷の氣へて來た窓の外の闇を、透かし見るやうにしながらいつた。

『ええ……。だつてさうときいたら、ぢつとしてはゐられないぢやありませんか。』

さういつてから玲子は少し伏目になつて

『それに……あなたに打明けてお話したいこともあつたもんですから……。』

『わたくしに……。』

『えゝ……。』

多摩子は玲子が何の話をするかと思つて、默つてぢつと待ち受けてゐたけれども、玲子はいひそびれたやうに俯いたまゝ默つてゐた……。默つてゐると今度のやうを眞つ赤にして、やゝ辯解するやうな調子で、

『いえ……それといつても毅二さんはあんな質ゆにばかり夢中になつていらつしやるやうな方ですから、別に膩らしいことはなかつたんですけれども……。』

といつてから顔を上げて

『あなたが家出をなさると間もなくのことですわ。わたし達のことが大きい兄さんの哲夫さんに知れて……何でもあたしから逢上げた手紙を兄さんが御覽になつたつていふんですが……それから毅二さんはずゐぶんお兄さんからしかられたんださうですのよ。しかしあのお兄さんの哲夫さんは、あゝした一本氣の方なんでせう。毅二さんやあたしの氣持ちが分ると、もうすつかり御親切になつて、あたし達の味方になつて下すつたのはいいんですが、直にあたしの父のところへあたしを弟さんの嫁に呉といつていらしつたもんですから、騒ぎは急に大きくなつてしまつたのですの。』

『あなたのお父樣、お怒りになつたんですか。』

『ええ……。』

玲子は少し心細さうにいつた。

『父が怒るのには少し譯があるんでしてね……何でもその二三日前にお兄さんは父のところに、何かお金の話をしにいらしつたらしいんですわ。それにあたし丁度その時つまらないことを新聞に出された時でしてね……。』

『つまらないことつていひますと……。』

『いえ……あたしがダンスをやつたり何かするつてことなんです。あの新聞、御覽にならなくつて……。』

『えゝ見ませんでしたわ。』

『さうですか……ほんとにつまらないとなんですけれど、丁度その新聞で父の機嫌を惡くしてゐるところなんでせう。父はもうすつかり怒つてしまつたんですの……』

に、外を荒れ狂つてゐる風の聲が耳についた。吼へるやうな海鳴りの音も凄じかつた……。

『あのね……何時か一度あなたにお打ち明けしやうと思つてゐたんですが……あのね……あたし實は毅二さんを疾うからお慕ひ申してゐたんですの……。』

これだけいふのが玲子には、やつとの思ひだつたと見えて、いふ言葉も途切れ途切れならば、顔もしどろもどろだつた

京城明治町二丁目 中央婦人科院 院主 衣笠茂 電話三三四〇番

『えゝ……。しかし兄だつて決してあなたを嫌がるのぢやありませんでしたわ』

さういひながらぢつと見詰てゐる多摩子の目を、玲子は眩しさうに避けながら、

『えゝ、それで實はあなたが家出をなさる四五日前に、二人はすつかり堅いお約束をしてしまひましたの。』

『まあ……。』

さういはれると玲子は、急に顔

渡邊男醫部

自然の短歌野遊 水原隨柳亭で

短歌雑誌自然京城支社では來る十九日午前十時から水原城内隨柳亭で短歌野遊會を開くことになつた、京城より眞鍋やすし、野村庄助氏丘草之助夫妻の諸氏が出席する、丘氏は『短歌の鑑賞について』の談話をやることになつてゐる。出席希望者は水原公立普通學校内貝谷砂丘宛申込まれたしと、會費は入らない

紙上病院

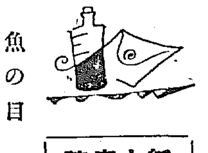

魚の目

【問】四五年前から右足の小指と藥指との中間に大豆大の俗にいふ魚の目ようのものが出來て最近では豌豆大となり歩れると多少の痛味を感じるやうになりました。放つといていゝものでせうか簡單な自宅療法があれば御教示下さい（群山坪井生）

【答】專門醫に御相談なさい自宅療法としては十パーセント水楊酸コロヂユームを毎日塗附して御覽なさい（外科和田ドクトル）

瘰癧

【問】昨年八月頃より頸に數個のグリグリが出來ました切開を行へば頸に多くの創のあとがあられるので大變に可苦しい様に考へるのですが何かよい治療法はありませんか、なほカルシユームの味はどんな味でせうか又ルイレキの上に灸を行つては如何でせうか（愛讀者）

【答】るいれきは腺の結核ですから轉々に處置は出來ませぬ又治癒し難いものです一番よい方法は摘出してその後にレントゲンを使用するのです貴郎にあまたの創跡が殘るのがいやだなどと思ひ放置して置くと深部の腺におよび遂には肺などまで犯す事がありますから早く專門醫に診察の治療をお勧みになるのがよろしいカルシユームの味は苦い様ないやなものです瘰癧の上に灸を施したとて何等の効果も有りますまい（外科和田ドクトル）

讀者らん

▲城大豫科生よこんなところに君達の惡評が出るといふ事は君達ばかりか學校の名にも拘るぞ、もう少し紳士らしき服裝動作をされよ（チック第二世）▲大豫生を攻撃なさる方々が大豫の入試にすべつた人か又は大豫に嫉妬心を抱く外の學校の生徒さんでないことを希望します私は京城の町がはじめて學生町らしくなつたことを嬉しく思ひますの、あの亂れた長い髪の中の明晰な頭腦が頼母しくなるわ（若き職業婦人）▲チック生よ豫科生の蓬髪は經濟上からだとさ、それなら初めからイガ栗でをればよいに、まあいひ譯は感心して聞いてやつてくれ（同感生）▲十五日のイガ栗生につぐ、城大豫科生の髪は紙の様に薄つぺらな思想の標識だよ（千里眼）▲イガ栗生よ聞け、豫科生の長髪は非美感に美感を痛し、非實用に實用を痛す、則ちこれ無用の用なり、その個人心理やデリケートなりといふべし（水牛生）▲十四日の（S子）様へ至急面談したし本町二丁目九十番パイン内へ（瀬田）▲早稲田高女講義にて苦學せる二十三歳の獨身者御採用下さる方は（K子）▲十四日の（柳葉）様富家は信者ですがお譲り願ひたいのです何卒御住所を（明鋼）▲當地でボトナム社、我妹社、創作、アラ、ギ等の支部、およびその他歌會の所在地お知らせ下さい（上村生）▲新生會出版部發行『娼妓生活の假面を引提げて』といふ本はどこでうつてゐますか（讀書生）▲南山町三丁目新生會發行です（係）▲當年二十二歳男子現に勤むる鮮人吏員ですが十五歳内外の理解ある内地人女性を娶け（成北生）▲高女（内地）を出た者です朝八時頃から四時頃迄使つて下さる方は（お願S子）▲府内に尺八（俗曲）（追分）の指導をして下さる方は（山本）▲十五日（戰闘生）様同じ讀むなら京城系昭和中學講義がよろしい京城本町五丁目八十五番地朝鮮支部に申込なさい（伊藤、愛讀者、苦學生）

圍碁新局（四）

五段 先 小岸 / 二段 野澤 / 三段 寺一 / 新 小寿

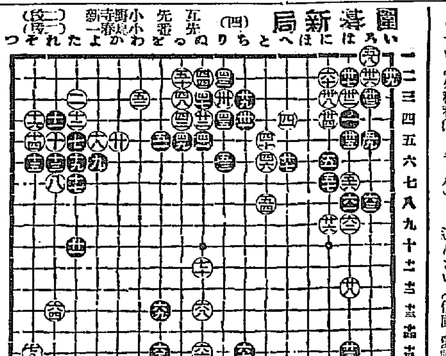

は八　を十五　た十七　そ十六
は九　ぬ十五　ぬ十一　よ十七　そ十五
ろ八　ち十五　れ十七　よ十六　か十六
九十三　ぬ十三　れ十六　か十七　れ十七

對局者の感想

黑曰く　黑六三は輕卒でした（にノ八）に粘いで打つ處です
白曰く　黑六七の手は意外でしたすぐに（れノ十七）に打込まれると困つて居りました
黑曰く　黑六七六九と飛んだのは次に七一に打込み白七二黑七三白七四の時黑七五と切るつもりで打つたのですが中央がうすくなりました

演藝案内

頭痛にノーシン

大正館
十五日より超特別大興行 映畫界に放つ大巨彈
旗鼓堂々 蒲田撮影所特作 原作脚色監督 清水宏
大活劇 おとし穽 全巻 岡村文子主演
京都撮影所特作 原作 衣笠貞之助 多島泰三
大剣劇 火喰島 七巻 三好伸一郎主演 岡島艶子、阿坂
松竹キネマ超特作 原作脚色監督 牛原虚彦 鈴木傳明
アルセーヌ・ルパン第二世と名乘る怪紳士の正體や何？
昭和時代 十二巻 鈴木傳明主演、柏美枝、横尾泥海男、渡邊篤助演

喜樂館
俄然映畫界に君臨せる天下二大名畫公開 十五日（木曜日）封切
▲實寫 日活ニュース 一巻
ユナイテッドアーチスツ社超特作映畫 ポール・ベルン氏脚色 アラン・クロスランド氏監督
▲我若し王者なりせば 全十巻 ジョン・バリモア氏入社第一回主演映畫 マーセリン・デーイ孃 マック・スウエーン氏助演
日活大衆時代映畫 作大佛次郎 監督高橋壽郎
▲照る日くもる日 七

中央館 マキノキネマ
河部五郎、澤村春子、櫻木梅子助演 江戸向島の伏魔殿加納邸の紅燭 その危機を逃れた侍二八郎と由良の大亂鬪
十五日より特別大興行 初夏の京城映畫界に超然地を拔く マキノの名花組
マキノ現代劇部特作 脚色監督高見貞衞 現代活劇 隼 後編 五巻 マキノ正博、荒木忍、五十川通子
ファースト・ナショナル社特作 ソランセス・マリオン女史脚色 フイツツモーリス氏監督 ロナルド・コールマン氏、ドリス・ケニヨン嬢共演 アイリン・プリングル嬢 樂園の盜賊 全八巻
マキノプロダクション超特作 原作吉川英治 監督城戸品郎 嵐長三郎、玉木悦子、小島陽三、大谷鬼若、外マキノオールスター助演
連續講談 鳴門秘帖 第四篇 全八巻

黄金館 帝キネ
十七日より公開 特別三大映畫
帝キネ芦屋力作映畫 時代劇 若般 全六巻 松本田三郎、久野あかね主演
特別提供大實寫 血煙の上海 全六巻
今や全世界問題の中心となれる支那大動亂の實況を我第一遣外陸戰隊撮影班が血醒き風荒ぶ鼠賊の巷に死を睹して活躍撮影せる戰慄すべき實寫 來り見よ！愛國の熱情迸る吾同胞よ 毒彈暴刃亂舞する巷に忍辱の涙を絞る吾國民を！日覺しくも活躍しつゝある吾陸戰隊の光輝を！
帝キネ芦屋特作映畫 小唄劇 宵待草 全六巻 柳まさ子 瀬川銀潮大主演 宵待草小唄に讀まれし美しくも又哀れなる青春戀物語り

京龍館 漢江通り
六月十六日より上映 日活會社時代劇部特作品 岡田時彦 梅村蓉子 岡田嘉子主演
現代映畫 京子と倭文子 前篇後篇 全十巻
大メトロ社超特作品百萬弗大映畫 アラナジモヴァ夫人主演 故ルドルフ・バレンチノ助演 佛文豪小デュマ氏不朽の大作
人情悲 椿姫 全六巻
日活會社時代劇部作品 中村吉十郎、春子主演 前週上映の名畫に勝る武士道の上映を御見落しあるな 大名三 全六巻 是非御覽を

蚊とりは 專賣特許、人畜無害 イマヅ蠅取粉に限る
本品を灰の上に置きて細長く盛り、端をマッチにて點火し蓋に火さえ吹き消せば、自然の煙にて蚊は直ちに全滅す。蚊取線香より五倍も、よく効き、且つ落ちた蚊が必ず死ぬ。蚊取りには、本品が一番經濟的で且つ最も進歩した品である。是非使用せられるがよい。一磅二圓、半磅一圓廿錢で到る處の藥店にて販賣。品切れの時は大阪市京町堀通り二、今津化學研究所へ振替大阪六八〇八九番へ送金申込。

銘茶 陶磁器 漆器、鐵器、金物 荒物、世帶道具一式 和波商店 電話二二八番 振替京城八四七四番 誠興大和町二丁目

東洋杞柳株式會社 大邱府朝鮮
大邱のキリウ製品 行李 バスケット ヤナギ椅子卓子類

梅雨時は何だか重い頭がもう既に、いつとはなしに病氣なのである人が大分ある。そんな場合 ノーシン を一ぷくのんでごらん忽ち頭は輕くなり氣分もはつきりし、たちどころに愉快となる

腦脊髓神經病 診療（神經衰弱、神經痛、脚氣、中風、生殖器障害、婦人難症、脊髓病、癇癪、神經性胃腸病、心臟病、小兒麻痺、半身不隨、動脈硬化、喘息、疼痛發作）
京城西小門町四一（前伊太利公使館跡）
内科 神經科 金病院 院長 金鐸遠 女醫 吉貞姫 電話光一四七七
（入院隨意）診察時間（午前自九時至十二時 午後自一時至六時）

朝鮮郵船定期出帆廣告

○仁川出帆（代理店内國通運支店）
△青島安東航路 △永保丸 六月二十日安東ヨリ青島行
△博多航路 △漢江丸 六月廿四日釜山ヨリ博多直行 西海岸各港經由

○木浦出帆（代理店山野回漕店）
東京行 天安丸 六月二十六日
大阪行 漢江丸 六月二十三日
濟州島行 濟州丸 六月十九日
多島海行 興安丸 六月二十一日
仁川行 昌原丸 六月二十六日
新義州行 平安丸 六月二十三日
釜山上海行 錦江丸 六月十六日
大阪神戸行 平安丸 六月十八日
東京行 天安丸 六月二十四日
大阪行 豐州丸 六月二十一日
長崎三角行 櫻島丸 六月二十四日
鹿兒島行 豐州丸 六月二十六日
新義州行 統營丸 六月二十一日
木浦行 互濟・宗信丸 毎（偶奇）日
濟州行 盈德丸 六月二十四日
大連行 會寧丸 七月三日
青島行 芝浦丸 七月一日
釜山上海行 湖江島丸 六月十八日
大阪神戸行 錦江丸 六月十六日

○釜山（出帆取扱店大池回漕部）
西鮮經由東京 天安丸 六月二十八日
西鮮經由大阪 漢江丸 六月二十四日
北鮮經由大阪 釜山丸 六月二十一日
長崎三角 櫻島丸 六月十七日
鹿兒島 興州丸 六月二十三日
新義州行 春川丸 六月十八日
北鮮行 清津丸 六月十八日
浦鹽行 芝浦丸 六月二十日
上海行 雄基丸 七月七日
鬱陵島行 江原丸 六月十八日
江原道行 鏡城丸 六月二十五日
濟州島行 立神丸 六月二十四日
宇品經由大阪 元山丸 七月三日
元山經由清津

○元山出帆（代理店内國通運支店）
大阪行 釜山丸 六月十九日
大阪行 京畿丸 六月二十日
沿岸經由 忠清丸 六月十九日
江原道行 白頭山丸 六月二十八日
鬱陵島行 光濟丸 六月二十一日
城津清津行 平安丸 六月十九日
清津雄基行 春川丸 六月二十一日
雄基行 清津丸 六月二十日
浦鹽行 立神丸 六月二十三日
釜山、宇、大阪 立神丸 六月十八日
清津直行

△金剛山航路
使用船かも丸 ディーゼルエンジン最新造
日發元山午前八時半長箭午後五時
○釜山出帆（扱店釜山回漕店）
麗水行 毎日午前十一時 木浦行 毎日後一時 各港寄港
船津廻行 毎日午後十時 九龍浦行 毎日夜半十二時
○木浦出帆（扱店吉田回漕店）
釜山行 毎日後十時 各港寄港
朝鮮汽船
朝鮮郵船株式會社 南大門通五丁目 電話本局四一九五、四一九六番 四一九七、四一九八番
釜山支店 佐暢町 電長一八四四番 長六四四番
元山支店 海岸通 電長三五一番 電長一〇二番
仁川出張所 海岸町 京城代理店 内國通運會社 電本一七九、三一一〇番

大阪商船株式會社
朝鮮郵船局ト ノ 連絡切符取扱驛ハ左記 釜山、大邱、大田、龍山、京城、平壤、新義州、仁川、咸興、清凉里、往十里、上仁川、鐵原、各驛ト 旅客、古茂山、羅南、朱乙 間尙別途旅客取扱アリ
●關門神戸大阪行（群山木浦經由）
△大 信 丸 六月十九日
△大 順 丸 六月廿四日
山 東 丸 六月廿七日
阿 南 丸 六月廿九日
●東京行
△西 川 丸 六月二十日
△朝 香 丸 六月廿六日
●大連行
大 智 丸 六月廿八日 前八時
●群山、木浦、釜山、長崎、鹿兒島、三角、若津行
大 智 丸 七月四日 正午時
●元山出帆
濟津、雄基行
南 丸 六月廿二日 後五時
●釜山、門司、宇品、神戸、大阪行
臺 南 丸 六月廿七日 後二時
●清津行連絡御便利
●京城驛午前御乘車、元山御乘船ニテ到着
ニテ到着
清津着ニ付京城ヨリ一晝夜
驛内主要驛ニテ通路切符發賣ス
内地各港出帆主要航路
●歐洲行毎月一回 ●南米行毎月二回 ●濠洲行毎月一回 ●北米行二週一回 ●孟買行毎月二回 ●南洋行毎月一回 ●甲谷陀行毎月一回
御社用ニ付御都合ハ船客御斷リ
大阪商船株式會社 仁川支店 電話二二〇、二一一番
京城代理店 國際運送株式會社支店 電話二〇七、一五九七番
郡山代理店 仁川本町一 電話四二一番 和田組
群山、元山、浦項 仁川港町六 電話七二番、一四三番 堀田組支店

京城日報 夕刊

海軍根據地につき日本から質問提出か
英國は巡洋艦の制限を更に縮少
三國の主張臆測さる

【ジュネーヴ十四日聯合】各國代表は來る十八日ジュネーヴに到着するはずで、早くもジュネーヴでは日、英、米三國の主張に關して色々の臆測が行はれてゐる、日本の主張に關する觀測は左の如し

日本はイギリスのシンガポール海軍根據地およびアメリカのハワイ海軍根據地問題、更に突きこんでパナマ運河防備の現狀に關して問題を提出するであらう、又イギリスはワシントン條約の巡洋艦一萬トンに制限する規定を變更し、巡洋艦のトン數をさらに縮少する提案を試みるものと見られる、兎も角、會議は當初二、三日間では一般的討議が行はれ、三國の主張明白となれば、その後は極めて專門的分科委員會が開かれるものと見られて居る、會議に對する一般の論調は良好で、今後軍備縮少を愈く實現して行く上に好結果をもたらすであらう

米海軍の一部は比率絕對平等に贊成？
國際禮讓に叶ふとて…… 五、五、五案に同意

【ワシントン十四日發電】岡田海相が補助艦の五、五、三の比率を適用するに反對を聲明したること、および日本は五、五、五の總括平等を希望してゐるとの報道は殆ど全米の新聞が第一面に特筆して居る、右につき米國海軍省は沈黙を守つてゐるが省內の一部には

軍艦の最高限度を絕對無制限の程度に定むるに於ては絕對平等的解決が却つて國際禮讓に叶ひ平和的機運を促進する所以であるとし五、五、五比率案に贊成するの態度をみせてゐる

英國は反對

【ロンドン十五日發電】消息通の觀測によれば三國軍縮會議英國委員は同會議の成功を確保するため、戰鬪艦および潜水艦の勢力につき必要なる讓步をも殆ど總てこれをなす用意があるが、五、五、三の比率又は海軍力の割合を更に變更する如き提議には總て反對するはずである、尤もトン數を基礎とし分類する方法で制限するとには贊成を辭せぬ、又巡洋艦の大きさおよび武裝に關しては更に制限することを許すかも知れぬがイギリスの巡洋艦隊の上の勢力削減には反對するはずである

比率の解決は政治的折衝に俟つ
いよ〳〵ジュネーヴに向ふ ▽……我全權の一行

【パリー十四日發電】三國會議の我代表の一部佐分利外交部長初め齋藤全權夫妻一行は、十五日朝ジュネーヴに向ふはずで齋藤全權夫妻および小林中將等は十六日着、十七日ジュネーヴ着の豫定で、齋藤全權はジュネーヴで目下國際聯盟理事會に參列中の英國外相チ氏と會見のはずである、しかして軍縮會議に對する我具體的最後案は、大體において少くとも開會の間際にならぬ內は決定しないものと見られてゐる、かつ開會後比率といふ根本上および事實上の問題になれば協定至難で、その解決は寧ろ三國全權間の政治的折衝にまつことが多からうと期待されてゐる、然しわが代表は希望をつなぎ協定を物にして歸國する意氣込みでジュネーヴへ乘こむといつてゐる

東方會議の中心は滿蒙問題

【奉天十五日發電】芳澤公使は十四日夜奉天着吉田總領事は十五日旅順に向ふ途に着いた兩氏共北日の東方會議協議會の範圍は不明であるといつて居るしかし奉天に於る兩氏の會談內容から推すと會議の中心は滿蒙問題策ならんと

五國外相が露國に勸告

【ゼネヴァ十五日發電】英外相チエムバーレン、佛外相ブリアン、獨外相ストレーゼマン、白外相バンデルベルデ、國際聯盟伊太利代表スキヤロジアの五氏は勞農政府に對し、歐洲における過激主義宣傳を絕滅せしむる必要ある旨を、五ケ國共同で非公式勸告をなす方法を決定したと當地消息通は言明してゐる

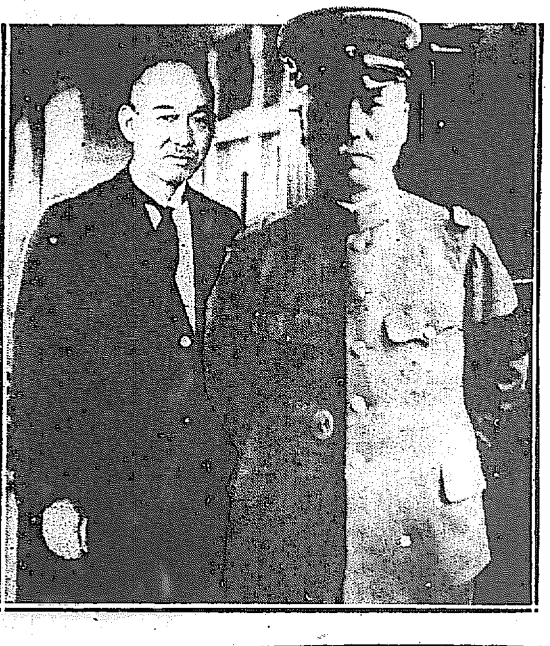

けふ京城驛通過東上した 武藤關東軍司令官(右)と木原少將(左)

山梨大將

【奉天十六日發電】山梨大將は明十七日午後七時北京より來奉、十八日兵工廠を視察し支那側主催の午餐會に臨み、一泊の上十九日は午前撫順炭坑視察、同日午後奉天に寄らず直に大連を經て青島に向ふはず

奉派に硬論擡頭

【北京十五日發電】安國問題につき張宗昌、孫傳芳は最も強硬な態度を示し、楊總長も張作霖また強硬論に傾きつゝあり、更に孫は時局解決はまづ鞏固なる中央政府を組織するにありと說き、この際內閣問題を擡頭し、新組織組閣說が傳へられてゐる

孫軍膠濟線に現はる

【青島十五日發電】孫傳芳軍の殘部はすでに膠濟鐵路を距る四、五マイルの地點にその姿を現すに至つたので矢田部總領事は鐵路局に對し軍隊輸送を申込んだ

孫軍の退却で我派遣軍出動か
在留民保護の要請に我軍頓に緊張す

【青島十五日發電】孫軍は十四日諸城に入り前中央軍とのことなるもこれ等は漸次北上し膠濟鐵路沿線に近づきつゝあり、又すでに青島にも海路四千余名來着せる爲、矢田部總領事中島、鄉田兩司令官は十五日午後對策を協議、坊子の日本人會よりはすでに在留民保護要請あり、派遣軍頓に緊張し、形勢如何により膠濟鐵路沿線に出動すべく期待さる

地方巨頭が義兄弟の盟

【北京十五日發電】十四日夜帥府にて張作霖を中心に張宗昌孫傳芳を主賓として會合席上、吳俊陞、張作相、湯玉麟、褚玉璞派首系と張宗昌、孫傳芳、楊宇霆等の間に義兄弟の盃を取り交し最後迄生死を共にすべしと誓つた

張蔣直接交涉

【北京十五日發電】閻錫山氏の奉天派に提出せる討赤三角同盟に對し、張氏は安國軍會議で閻氏を通じての妥協交渉を打切り、蔣氏と直接交渉に移る事に決し、數日前より北京、ナンキン間に頻に交渉が進められて居る模樣でその條件は殆ど軍事的攻守同盟と見られ蔣氏も乘氣であると

東上の人々で賑ふ朝鮮線
東方舞臺の立役者 形勢を說いて通過

十六日午前九時四十分京城驛の列車には外務省の招聘により東上中の武藤關東軍司令官、北支視察中であつた參謀本部第一部長木原少將等で賑ふてゐた

木原少將 は『支那動亂の原動力となつてゐる各巨頭は自分でさへ腹の肚の中をはかり得ない程だから、戰亂の將來についての豫測が許されやうはずがない、直隸間には裏返りの方法があり、勝手の感があつていづれも國內は戰亂にあらず、內訌によるものである、しかして現在の動亂が永續せば結果は北軍の勝利とならう』と語り

吉田總領事 は『滿洲における四頭政治はもはや受け容れられなくなつた、支那の時勢に鑑み、統一したる政策をとらねばならぬ氣運を醸成しつゝある、青年鐵道は張作霖と阪田延太郎氏との間に解決運動が成立しつゝあるがしかし前途はなほ遠い滿洲中央銀行設立說は、全く滿洲の顏貌を無視した論據で、新たに銀行を設けるより、百年の計を樹てるには、現在の銀行の機能を滿洲財界に適應する樣、一部改正を見れば滿洲經濟策として財界をうるほすゆゑんであらう』

武藤司令官 は『今回支那動亂において邦人居留民に對する危害に鑑み、關東州だけでも駐屯兵を增設したらと意見もあるが、危害を加へた大部分は惡民』

各道視學官會議
本府會議室で開かる

各道視學官會議第一日(十六日)は午前九時より李學務局長統裁の下に、本府第二會議室において開き訓辭ありて直に日程に入り、指示事項に移り、正午一旦休憩、午後一時再び各道視學官の答申を聽取する所あり午後四時閉會した

會議日程及次第

十六日 總監訓示、指示聽取
十七日 聽取(希望事項)協議 打合
十八日 協議打合

政務總監訓示

玆に各位を會同し親しく地方學事の實狀を聽取し且所懷を陳ぶるを得るを欣幸とす。

謹んで惟みるに聖上陛下登極の初に下し賜はりたる勅語は、叡旨深遠に感激に堪へざるところ

◇是れ 教育の任に在る者の特に服膺すべきものなるを以て、各位は聖旨を奉體して益其の職に勵むべし。輓近世態の推移は思潮の複雜を來し、一般生活問題、經濟問題等に於て動もすれば共存共榮の本義を誤り、國民の團結を危くし、國家の將來を憂慮せしむべきものあり。この時教育者の居敎に俟つもの頗る多し、克く管下敎育者を督勵し、時勢の大局を諒觀し、徹底せる理解を以て兒童生徒を薰陶すると共に進みて一般思潮を善導し其の自覺を促し、民風を作興して國運の隆昌に資せしむるに努むべし

◇本府 施政の方針に付ては學校を通じて其の效果を擧ぐること亦有力なる方法の一たるを失はず、各位は宜く此に留意し教育機關を活用し統治に資するところあらしむべし、本府は初等教育より中等敎育に至るまで、一部を除くの外其の必修科目として實科を加へたるが、管下の實情に適應なる施設を爲し之が成果を収むるに於て遺憾なきを期すべし、各位は常に敎育者をして其の職分の尊きことを自覺し、更に品性の修養と學術の研鑽に努め以て、其の任務を完うせしめんことを期すべし

◇各位 は懇切愛撫を以て念と爲し其の誘掖進退に際しては愼重の態度を持し賢良を進め果んで其の職に居り充分誠意を竭ぐるところあらしむべし

地方官會議 內相の訓示
事項決定す

【東京電報】地方長官會議においてなすべき內務大臣の訓示事項は十五日左の如く決定した

一、社會運動の取締
一、府縣會議員選擧取締
一、警察、警備
一、官吏の待遇向上
一、國有保持節約其他印刷物の取締
一、消防機能發揮

なほ來月七日より五日間開催の警察部長會議における大臣の訓示事項も十五日の局內會議を開き大體內容を決定した

木村アジア局長更迭か

【東京電報】出淵次官と木村亞細亞局長は昨夏以來外交の難局をつとめて來たが、果然木村局長の更迭說傳へられ、公使となつて外國へ轉出されそうな形勢あり、噂の種子となつてゐる

後任は矢田氏か

【東京電報】木村亞細亞局長は近く公使となつて外に出ることに內定してゐるがその後任には目下歸朝の途にある矢田上海總領事が擬せられてゐる

豫算分捕りの惡弊を打破せよ
重要政策の實現を政友會から要望

【東京電報】政友會は豫て決定の政策を政府に提示する爲、十五日午後四時より首相官邸に閣僚と幹部の協議會を開き、田中首相以下閣僚および幹部全部出席、山本幹事長から政友會政務調査會にて決定せる政策、および豫算要綱(農林商工省新設)を示し說明あり政府にこれが實施を要望し、閣僚總務は從來各省にて豫算分捕に狂奔する弊を打破し、我黨內閣は重要政策實現をはかり、これが總額に應じ豫算編成を決したいと望み、山本氏より不景氣挽回策につき說明あり、三土藏相の答辯あり、次いで田中首相より行政整理は從來の有名無實なものと異り徹底ある實用機關なる旨の說明ありて提示された農林商工の政策實現をなす旨答へ、午後六時半散會

神宮參拜 十五日總數一八九七名內譯▲內地人一六四三名▲朝鮮人二五二名▲支那人二名▲團體修養團七三名米倉町青年團八名咸南永興公立普通學校九三名、前年度一八三五名

……會……

總督代理晩餐會 十七日午後六時半より各道視學官會議に出席せる視學官を官邸に招待して晩餐會を開催する。

高級醬油 キッコーユウ 特約店…三越吳服店食料品部

……人……

◇吉田奉天總領事 ▲木原少將(參謀本部附)十六日朝京城通過東上
◇武藤軍司令官 同上
◇荒木武雄氏(京都高農教授)▲小賀野清藏(平南畜產技師)各十五日夜▲和田孫吉氏(大阪國分銀行頭取)▲仲村信吾氏(大阪實業家)▲谷重夫氏(大阪辯護士)十六日朝鮮館
◇春日林八氏(平北學務課長)▲瀬戶道一氏(全南光州警察署長)十五日午後入城平田旅館
◇木山波成氏(衆議院議員)▲辻邦重氏(京城女子實業學校長)十六日朝挨拶の爲め本社來訪
◇併吉安左衛門氏(中樞院參議)夫人同伴十七日夜入城朝鮮ホテル

對山錄

◇政府の公債を發行して大袈裟な自作農創定計畫をやる方針だといふのに驚いてはいけない、まだ方針だよ。

◇だが、この『方針』だけで來年の總選擧には大いに利目があらうといふのだから、反對黨は大いに驚くだらう。

◇然し考へて見ればいよ〳〵こんな計畫の一端でもものになりさうだとなれば、必然に地價の騰貴となつて、大地主は喜ぶだらうが、小作人は高い土地を買つたのでは三分五厘の低利でも難有がらぬことになる。そのカラクリを知らぬやうな小作人だと思つて飛んだ目に逢はぬ用心が肝腎だらう。

◇現內閣の積極主義の水の手は公債の外はないのに、銀行家は一齊に公債發行に反對してゐる。資金の偏在傾向を今では公債放資をしたい位の一流銀行でもさきを考へれば、うつかり公債公募をやられてはたまらぬのだらう。

◇現內閣にさかんに首をきられる役人が、皆政友會に不倶戴天の敵となるのは勿論、妥協地帶を[illegible]がされて[illegible]く〳〵もの、役人の反感は、來春の總選擧にどんな結果を來すか見物だらう。[illegible]內閣の倒れたのは、役人が反政府的投票をしたからだ。

◇安藤滿鐵社長は面白い爺さんで若槻首相時代にも一度挨拶に出かけたぎり、今度もされるならきれとすましてゐる。」

◇政務官などいふ下らぬ代議士の御機嫌どりをしなければ、役人の首があぶないといふ現狀を見のよ、そこに時代が何を『目論見』つゝあるかを考へないか。然しかういふ時代にこそ役人はよい意味の官僚的に正しく强くなければならぬ。

幕末巷談 劍の市
中村兵衛 …(七十五)…

『七月二十日に家茂公が大阪でお逝れになつた時、いざ御納棺となつて、お附きの者が一通のお文を見出されました。それは和の宮樣から、家茂將軍にあて參らせ……一日千秋の思ひで、無事の凱旋をお待ち申上げ參らせ候……といふこま〴〵宮のお心盡くしを書き認められてあつた將軍へ最後のお文であつたさうです』

『女太夫は襦袢の袖に、その目をぬぐつた、船乘衆の五人も、幫妓も仲居も默して、たゞすゝりなきの聲のみでした。』

『文久二年二月十一日の御婚禮から、慶應二年七月まで、足掛五年御夫婦の御語らひは短かつたものの、その御仲は至つておむつまじかつたと承はりましたに、將軍の御他界の急飛脚が、千代田のお城へついた時、和の宮樣にはしばしお涙で暮されましたが、忽ち綠の黑髮ブッツリ切落され、御稱號も靜寛院とお改め遊ばされ、君なくて何のこの世ぞといふ御心。

三瀨川世の柵のなかりせば、君諸共に渡らましものを。

留るとても効なかりけり唐衣綾も錦も君ありてこそ。

女等は座に耐え兼ねまで、感傷の極みにおよんでか、その座に泣き伏してしまつた。」

『宮樣と將軍とは、同じ御齡十七より二十一までの、短い御契りの間も、日本國內の騷がしさ、異國よりの御談判と、御苦勞多いその中に、將軍のお逝れ……マア何といふ御不運のお身の上でございませう』

五人の荒男も、初めの中は鼻尖々搦つてゐたが、今は耐え切れずして大涙と得いた手拭で、眼を拭りはじめました。」

『まだお氣の毒な事は……こんな御內情の事を、私風情が申しては恐多い儀に勿體ないのですが、女としての御鑑と申上ぐべきお方は、此和の宮親子樣でございます。京都の御所から御勝手の違つた江戶の千代田城へ御入輿にならせられた時は、前將軍家定公の御後室、天璋院樣がまだ二十三といふ若いお姑。それに京地風と隔まつた奧女中を、前に後にしての御心遣ひ、ドヽにもあるのと同じ御心勞を遊ばされたのでございます。それであるに夫とする家茂將軍には御貞節。天璋院へは御孝行。そして一天萬乘の大君へは忠……御心に殘る御繁つき……何といふ偉い御婦人でございませう。この御方を女の御鑑としないで、どこに女の御鑑がありませう』

感極まつて女太夫は、そこへ泣き沈んでしまつた。

船乘衆の頭親父と呼ばれる男は太息吐いていひました。

『アヽ俺等はよいお話を聞いた。イヤ太夫さんよい話を聞かせてくれました。アヽしたとういお方にもさうした御苦勞があんなさるのか、それを思ふとこちと等は、勿體なくつて物もいへねへ……のう皆』

『オ、親父。俺の親が死んでも泣かなかつたが今の話で泣いて泣いて淚が盡きたかと思ふ位』

『アヽ恐れ入つたもんだ』

幫妓、仲居も、膝打かんで、なほ沈默を續けてゐます。

廊へ小婢が走つて來た。

『モシ太夫さん今桔梗屋からと水郎からとお座敷でございます。それから市龍ねえさんの館からもお稽古に早く來て下さいといつて來ました』

『アヽ御苦勞樣、すぐ行きますから、使を歸して下さいまし』

親父は、はじめて、醉から醒たるものゝ如く。

『オ、太夫、もういゝ。また逗留してゐるから明日また來て聞はうよ』

幫妓、仲居は女太夫を見送るべく梯子段へ先に立つた。

あすの天氣 (十七日)

揚子江流域にあつた低氣壓は昨夜南鮮を過ぎて日本海に出た、その爲め南部には十ミリ內外の雨が降つた、その後支那大陸の氣壓は高くなつて、天氣は一般によくなつたが、東岸は曇つて居る明日は天氣がよいが一時曇る

豫報は 晴一時曇

溫度
十六日正午 二二、九(攝)七三、二(華)
十五日最高 二八、九(攝)七四、〇(華)

官費 鐵道局教習所 勉學
鐵道局教習所電信科と業務科以上語學試驗を施行し入所を許可す 在所中は日給六拾錢を給與し官費勉學せしむ 六ケ月卒業後は札掛・驛長等になる道も開かれて居る 月收約四拾圓を給與する 東京鐵道局教習所は一般部外者より廣く學生を募集す(約二百八拾名)
日本鐵道局教習所志願者の受驗準備として鐵道局教習所開講 上京出來ざる者に對しては通信講習を執行す 詳細はスグ二錢切手封入の上(申込所)東京・十條驛前 鐵道入學案內社へ御請求せよ

優等清酒 芳醇無比なる 雞林八道 ケイリン
釀造元 馬山府栄町 西田酒造場 電話一二四番

數學 最大速成 法講義
●見本付會則無料進呈 數理專修學院 ●東京神田錦町三ノ一

御常用トシテ定評アル 鳩 筆墨
六六錦 廿五錢 (鳩印) 平安 五十錢
二号天筋 十五錢 (櫻印) お花墨 壹圓
鳩居眞書 十錢 以上ノ圖ハ現型二分ノ一 內地送料十二錢
宮內省御用達 香紙薫物 歐米文具 京都寺町姉小路 鳩居堂

肺結核 ファゴール 嚴撰 (三共株式會社製造)(FA—37)
ファゴールは肺結核、肋膜炎、肋膜炎、加答兒、助膜炎、の諸症に對し卓越の偉效を奏す。第一期、第二期の結核患者に持藥として服用せしむれば其病症を輕快し治癒せしめ得るは數多の實驗成績によつて明なり。幾百の同種製劑中唯獨り本劑のみ陸軍衛戍病院に採用せられたる所以も亦此に在り
包裝價格 二五瓦入 金壹圓四十五錢 五〇瓦入 金貳圓八十錢 一〇〇瓦入 金五圓五十錢 二五〇瓦入 金拾貳圓參拾錢 四五〇瓦入 金貳拾円五十錢 一〇〇錠入 金壹圓六十錢 五〇〇錠入 金七圓五十錢
▼粉末錠劑共に各地著名藥店にて販賣す。▼實驗成績書は御申込により即刻郵呈す。
一手販賣元 東京市日本橋區本町 友田合資會社

養鷄 優良多産アトキンソン系白色レグホン種 特賣、種禽、種卵、中雛 慶南鎭海 九十九園養鷄場

◇五度目の朝鮮の旅を終へて歌人川田順氏十八日朝立つ、

◇大阪への土産は高麗の青磁と、李朝の螺鈿と、都と、槐と、芍藥の花と、キーサンの古典的な感觸と、

◇そうしてこんなに纏まつた京城特異の情趣に對する思慕と永遠の心と、

◇それからまだある、この京城の情趣もやがては光化門の如く一くれの土となつてしまふのではあるまいかといふ危惧の念（寫眞は川田氏）

◇京城府が動物愛護の見地から龍山兵器廠前に馬水槽を新設中であつたが十六日竣工したので一兩日中から開設する

◇十五日午後〇時半頃府內貫鐵洞九二高時計店へ年齡四十歲位の朝鮮人の男が十八金側片硝子の十八形時計（番號五四四）を入質せんとしたが擧動が怪しいので店主がなじると、時計を於てけぼりにして逃走した、その時計は鍾路署で保管してある

◇慶北醴泉郡醴泉面桂某里民が、粟や麥粉にまぜて餅にして食つてる『白土』は道衞生課で試驗の結果硅酸アルミニユームが主成で害にもならないが營養價もないことがわかつた

◇支那河北省にある小包郵便物は國內のごたごたのため當分の內差出への危險負擔があるものだけ引受けることとなつた

◇遞信局では十四、十五の兩日にわたつて中西中佐、武藤技師を檢査官として西尾三郎氏の飛行機の特別檢査を行つたが地上試驗、空中檢査共良好で見事合格した

◇けさの朝刊第七面の『けふの服装』に十六日とあるは十五日の誤り

歐亞連絡復活せば 特別列車を運轉
朝鮮線は最も活氣を呈する 佐藤旅客主任語る

歐亞鐵道聯絡が今年四月から實行さうそうで仲々實行されない理由はロシアが萬國寢臺會社ワゴンリー（歐亞直通寢臺車）の運轉を自國內に許可しない結果、ワゴンリーの實權を掌握するフランス、ベルギーの兩國がこの聯絡運輸に參加しないためだといはれてゐるが目下我國の周旋りで三國間の折衝は大體順調に進んでゐるらしく朝鮮鐵道局においても準備に遺漏なきを期すべく手配中であるが右につき鐵道局旅客主任佐藤參事は左の如く語る

＝私共＝が期待するやうにロシアがワゴンリーの運轉を許可するとになれば佛、白兩國の參加となるので歐洲諸國全線の鐵道に聯絡することになり聯絡の意義も達成する譯になるから、我朝鮮線としても幾分の犧牲は余儀なくしても最善の方法を講じてかゝらなければならぬこれには一週二回釜山、長春間直通普通急行を以て接續を計り更に寢臺會社のワゴンリーとの接續に對しては右普通急行の外一週一回特急列車を增發することに手はずを定めてゐるが、何れも具體的聯絡することになる實現のあかつきは各國乘客激成線の殺到するは＝勿論＝で殊にシベリア線の通過客は激增するであらうから僅頭はロシアであらう、朝鮮線の活氣を期待する上においても三ケ國間の解決を一日も早く望む次第である

小作爭議に 彈壓手段を執る
農民組合運動を…嚴重取締る

【東京電話】小作組合運動に對抗するため、地主組合の活躍から最近小作爭議が頻增し、殊に最近小作爭議の特性として、地主の立入り禁止に對し、小作人側が態度強硬に出で立入り禁止執行の直前に小作人が共同して耕作する等の傾きあり、近く全國的に立入り禁止運動が起こされやうとして居るので、山崎警保局長は內相の命により、各地方長官に通牒して、立入り禁止等の小作爭議の手段が過激に走り、一般社會の治安維持に害ある場合は斷乎たる處置に出で、此等運動誘導者の行動に對しても嚴重に取締るやう命じて、農民組合の運動に對し彈壓政策を執る事に決定した

小作官增員

【東京電報】內務省は十四日の閣議にて決定の地方長官の會議に基づき、小作官の增員又け新設をなし爭議の未然防止に努めるはずしかして司法省においても與論に基き增員に決し、十五日の臨時府本會議で勅令改正の件、可決近く任命されるはず、これによるも政府の農民組合運動彈壓策うかゞはる

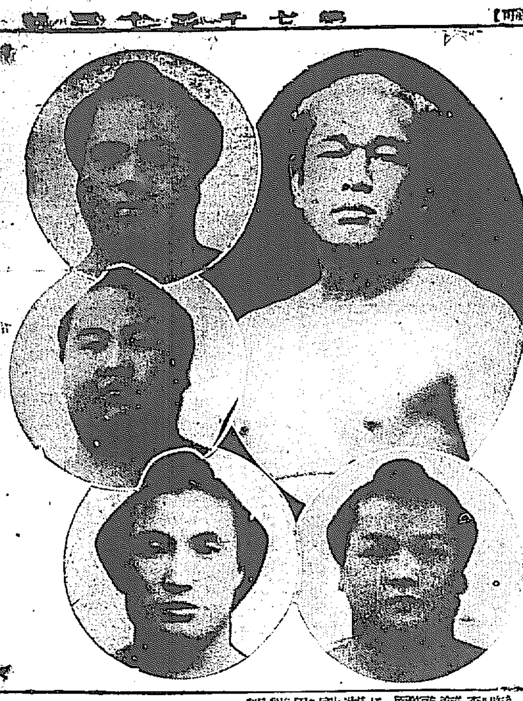

大相撲闘將

右上 大蛇山、同下 駒錦、（左上）常陸島、同中 若常陸、同下 新海

二高生徒が 校長彈劾

【仙臺電報】第二高等學校寄宿舍生二百五十名は寄宿舍改革要求を校長より拒絕されたので、十五日午後各部協議會を開き又五時よりは緊急學生大會を開いて岡野校長彈劾の決議をなしたが形勢頗る不穩で全學生の盟休となる模樣である

朴命福だけ 檢事局へ

利川郡出生住所不定朴命福（二七）府內長沙洞女丁朝（二三）同崇仁洞陳孝成（二九）同長谷川町尹英埈（二〇）の四名組の窃盜事件について本町署司法係で取調べ中であつたが右は五月卅一日午前十一時頃本町二丁目一〇七淺見助太郎店頭から襲シヤツ六枚を窃取した外窃盜六件價格約百圓を竊き山分けしてゐた事判明年少者三名は起訴猶豫に處し年長者朴命福は十六日身柄は檢事局へ送られた

京城社會館は 本年中に竣工
鐵筋コンクリートの 堂々たる三階建

京城府社會事業の中樞ともなる社會館は大觀亭內に新築する事になつて居るが、工事うけおひは五萬五千圓で田中四郎氏に落札し十八日着工、本年度中に竣工する事となつた本館は鐵筋コンクリート三階建（一部地下室付）八十八坪延坪二百六十四坪で高さは地盤より屋上パラペット上端まで五十五尺三寸になつてゐる地下室は倉庫、喫房、寢具室、一階は玄關、階段、附屬室、閱覽室、娛樂室、廊下、二階は婦人閱覽室、閱覽室、書庫、外廊下、事務室、圖書出納室、三階は七十五坪の會館ホールの外、式臺、控室、階段室を備へてゐる

二人強盜は 無罪

昨年四月江原道鐵原郡鐵原面中里李致雲方に侵入同妻の金指輪を強奪せんとしたが悲鳴を上げたので短刀を以て突き刺し逃走した鐵原面鄭宜福（二七）同元鳳福（二〇）の二名にかゝる強盜傷害事件は京城地方法院三田村裁判長係金檢事立會で審理中のところ十六日午前十時三田村裁判長は檢事の求刑各五年に對し證據不充分の理由で各無罪の判決をいひ渡した

世界一周に エ博士も參加す
Z・R三號飛行船を用ひ 三着陸で決行す

【ベルリン十四日發電】一九二四年秋ツエツペリン、ゼツト、アール三號に搭乘してドイツからアメリカへ飛行した同社々長エツケネル博士は來年ツエツペリンエルゼアト百二十三號にのつて三着陸で世界一周飛行をなす計畫を發表した、同機は目下製造中

しつこい 出齒龜
遂に拘留さる

十六日午前一時四十分頃高陽郡龍江面孔德里洞九李斗七（四〇）およびその妻李玉基（三二）が竹添町二丁目附近を通行中闇より一人の鮮人が現れ李玉基にあやしき振舞ひを仕かけたのでその夫李は竹添町派出所に屆出でた、右は府內北米倉町三〇篠崎商店雇李同明（二七）と判明派出所では說諭を加へた上放還せしめたが、それにもあきたらず派出所を出た李同明は更に龍井李玉基を追跡、暴行を加へんとするところを西大門署員に發見され取調べの結果十六日同署に拘留處分されたが李同明は先頃西大門附近を徘徊し內鮮婦女子に色仕掛の暴行を敢てした稀代の色魔で、この毒牙にかゝつたものも少くない見込である

明日から
戰禍の中心地に 我が陸戰隊の活動
南支大動亂の實寫映畫を 黃金館で公開

既報の通り支那動亂映畫『血煙の上海』は本社主催の下に明十七日から黃金館で公開する。お隣の支那が年から年中內亂を繰返して居ることは我外交、軍事、貿易等に至大の關係があり、列國も又等しく表裏兩面から時局の變轉に注意して居るので、支那の戰禍は今や世界の注意を集めて居る唯一の國際問題となつて居る。中にも去る三月以來廣東支を中心に捲き起こされた革命戰は各國に非常なショックを與へたのであつた。革命軍の南京攻略、續いて上海事變。その間には國際的にも重大な問題が矢繼早に起こつた殊に我居留民の不安は極度に達し、しばらく脅威を受けたことさへあつた。その中にあつて我海軍陸戰隊の活躍は實に目ざましいものがあつた。各國軍隊の中にあつて我軍の勇敢な行動は幾多の涙ぐましい記錄を殘したほどであるそれらの事件が詳細に活寫されて居るのが『血煙の上海』である一度本映畫公開を發表するや軍隊、學生等の團體申込みが殺到の有様であるが、一般にも時局を認識せしめたいため階上六十錢、階下四十錢の普通料金として公開することになつて居る。

ラヂオは劇 と映畫の敵

世界でベルリンほどラヂオが普及されてゐる所はない、一ケ月僅かに二シルリング出せばアーム、チエアによりながら世界の名曲をまのあたり聞けるので市民の約九割はラヂオをもつてゐる。かうして安價に耳の樂しみが出來るやうになつてから芝居や活動の入りがめつきり減つて來た。曾ては芝居方面では活動を惡魔と呼んでゐたが今ではラヂオといふ恐るべき敵が表はれたので、活動と提携して共同戰線に立つて、その對抗策を講じてゐると。

日本大相撲 愈よあす乘込み
東軍の精鋭を集め 初日は十八日から

朝鮮に櫓太鼓が景氣よく響く、吉例の大相撲がいよいよ十八日から南大門通鈴木商店裏の空地ではじまる。一行は夏場所で優勝した東軍の精鋭を集め、十勝一敗で、堂々たる横綱の貫祿を示した常の花をはじめ、兩大關には小兵ながら相撲名人の大の里と、滋味津々たる能代潟。兩關脇には巨漢出羽ヶ嶽とかつて大阪方の闘將であつた玉錦、小結には精悍大蛇山と外ケ濱を配し若常陸、吉野山、新海、常陸島、柏山等の闘將が控へて居る。本社では京城興行中特に興味ある方法を以てお好み相撲に力を入れるはずである。一行は十七日夜十時京城乘込みに決定したが初日の取組は次ぎの通り

初日取組

（千ケ岩）稻の森（駒錦）
（大島）岩木山（天龍）
（栃の花）高浪（常陸島）
（玉碇）古賀浦（信夫山）
（柏山）新海（常陸嶽）
（吉野山）大蛇山（玉錦）
（出羽ケ嶽）大の里（外ケ濱）
（若常陸）常の花（能代潟）

大相撲力士 宿割

大日本大相撲は十七日夜乘込み京城における宿割は左の通り

▲本町一丁目平田館 常の花、大の里

▲南大門通五丁目大東館 出羽ケ嶽、外ケ濱、常陸嶽、常陸島、駒錦

▲鍾路二丁目旅館 能代潟、玉錦、大蛇山

▲明治町日の丸旅館 行司一同

▲蓬萊町原金旅館 錦島、立浪、吉野山、池田川、劍岳、古賀の浦

▲南山町一丁目都館 岩友、若常陸、玉碇、宏着頭

▲永樂町二旭町 秀山、長良川

▲南大門外千年館 林之助、天龍

▲旭町一丁目思利京 清見潟、放駒、稻川、山響、千田川、岩木山

▲旭町一丁目 新吉野、新海

▲太平通一丁目朝日館 信夫山、稻の森

▲本町四丁目大和館 大島、千ケ岩、藤見嶽、世話人

▲黃金町一丁目東洋館 呼出し

▲黃金町三丁目みどり館 春日野、柏の花

太陽堂共榮クラブの懇談會

中山太陽堂製造販賣の化粧品代理店同販賣店を網羅した共榮クラブ會では十五日午後二時から京城商議所會議室で懇談會を開催した參會者百余名本社荒木社員出席まづ共榮クラブ會長古城翁之助氏から開會の挨拶をなし太陽堂本社の代理兒玉支配人の挨拶を述べ陽餘販賣系統の代理店代表の挨拶について兒玉支配人から化粧品の組織について一場の講演あり次いで京城商業會議所評議員戶島祐次郎氏その他說明に努めて協議に入り新聞社の後援加入者勸誘方公正販賣手段の議題等を協議なして大卸と小賣店との親密な連絡振を見せて午後五時半解散した（寫眞は懇談會場）

長沙洞の下 宿屋荒し

府內長沙洞七七下宿屋隊致遠方に十六日午後三時半頃一名の怪漢が忍び入つた物音に目をさました下宿人普成專門學校生徒某（二〇）がふとみると同人の机の中から銀側時計等を窃取して逃走したので直に追跡した所怪漢はかくしもつた肥後守をふり廻して抵抗したが、丁度夜警が來合せ漸く取押へた、犯人は前科二犯金泰山（二〇）と稱するのみで一切口を緘して語らなかつたが鍾路署で指紋照合の結果住所不定鄭仁鉉と判明したが盗品の中には現金百十圓を隠してゐた

末恐ろしい 少年五右衛門
一本の綱で各所を荒し 入質しては活動見物

本町署では十六日府內某小學校四年生杉島三夫（一二）（假名）を取調べ中であるが右は昨年十一月初旬旭町水標町四七熊代某方に忍び入り金紗の衣類を窃取杉山光雄と稱して入質消費したのを手はじめに府內各所に侵入し學校では同僚の鉛筆を窃取した外洋服雜誌などにも手を出し本年二月頃迄は窃盜數十件に及び窃品は杉山光雄柿木正夫等と詐稱して府內各質店に入質し活動寫眞見物等に消費してゐた事を自白した活動で見た通り一本の綱を以つて三夫は『忍び入るときはいつも高塀でも二階でも三階でもわけなく上ります』と係官の問ひに應せず答へるので末恐ろしい子供だと係官も驚いてゐた

便所に必ず イマヅ蠅取粉 をマキ
蠅、ウジを全滅し 臭氣を止められよ！

衛生上梅雨中は便所にイマヅ蠅取粉をマケば、臭氣を完全に止め、蠅、ウジ等を全滅し、傳染病の豫防となるから、梅雨中は是非實行されたい。價格は、小罐壹拾錢、半斤二拾錢、一斤入壹圓で到る處の商店にて販賣し品切れの時は大阪京町堀通り二今津化學研究所（振替大阪六八〇八九番）へ送金申込めばよい。

朝博の懸賞
今夜九時から

朝鮮博覽會の懸賞付では十六日夜九時から十時まで會場內で懸賞抽籤を行ひ當籤者は本券からは多美、玉次、新町券から清香、朝鮮券番から梅花、李士山の五名であるが當籤者には一等一名、二等四名に賞品を進呈するさうである

スポーツ

全滿洲庭球軍來る

全滿洲庭球團は愈よ六月二十三日入城し廿四、二十五兩日龍山鐵道局庭球部と對戰、一方全京城軍は主將村上温太郎君外日下卓より猛練習を開始し二十六日京城グラウンドコートに於て對戰する筈である。鐵道軍及全京城軍は半島庭球界のため滿洲軍を一蹴せんと意氣込み、先づ十八日午後四時より龍銀コートに於いて全京城軍は龍山鐵道と對戰滿洲遠征軍にそなへると

原田選手振ふ

【ロンドン十五日發電】日本選手ロンドンローテニス大會シングル試合に於て八名の優勝者中に入りウインブルドン世界選手權大會に出場の資格を得たが抽籤の結果最初の豫選試合でボロト等以下四人組と戰ふこと、なつた同ランキングに於てはフランスのラコストアメリカのチルデンフランスのボロトラ、コシエイに次いで第五位を占めた。

英國の陸上競技

【聯合ロンドン十一日發】ケンブリッヂ大學對イギリス・アマチユア・アスレチック・アツソシエーション年次陸上競技會は十一日擧行され、競技十一種の內ケンブリッヂは四種にアツソシエーションは七種に各一位を占めた、記錄左の通り

百廿碼高障碍 ロード・バーレイ（十四秒八）
棒高飛 ボンド（十一呎三吋）
走巾跳 パウエル（廿二呎三吋）
百廿碼低障碍 ロード・バレイ（廿四秒九）
以上ケンブリッヂ
百碼 ホッヂ（九秒八）
一哩 スタラード（四分十八秒八）
半哩 エクス（一分五五秒八）
走高跳 ロンドン（六呎二吋）
砲丸投 ウッズ（四十四呎一吋）
三哩 ジョンストン（十四分三十五秒四）
四百四十碼 バトラー（四十九秒八）

テンプシー 再起斷念か

【聯合ニューヨーク十日發】ニューヨーク、ワールド紙の所報によると來る九月世界重量級拳闘選手權爭奪試合に關して勸進元たるテツキス、リッカード氏は右試合は現選手權保持者たるジエーン、タニーとボーランド出身の新進拳鬪手シャーキーの間に行はれると發表した、シャーキーは本年右試合に勝つて選手權を獲得すれば、向後一ケ年間リッカード氏の命に從ふ事を約したとの事である、本年現選手權保持者たるジエーン、タニーに挑戰すべき選手は來る八月初旬シャーキーと前選手權保持者たるテンプシーとの間に豫選を行つた結果その勝者が出る事となつてゐたが、本年選手權を斷念したので推すとジャック、テンプシーは多分本年は選手權を斷念したのであらうと。

羅紗と毛布と毛絲

品名	價格	寸法	量目
洋服地	一ヤール五圓ヨリ十二圓迄イロイロ		
編物用毛糸	一ポンド金二圓		
旅行用縞毛布	金二十圓	巾五尺三寸 長六尺	六百十五匁
〃	金十八圓	巾〃 長六尺	五百六十五匁
〃	金十三圓	巾五尺 長六尺	五百四十五匁
旅行用ラクダ色	金十圓	巾五尺 長六尺	四百九十匁
〃	金十二圓	巾五尺 長六尺	四百五十匁
〃 二枚ツヅキ	金廿五圓	巾四尺七寸 長一丈三尺	九百匁
寢室用白毛布	金三十圓	[illegible]	一貫百二十匁
〃	金廿五圓	[illegible]	九百八十匁
〃	金廿二圓	[illegible]	八百六十匁
〃	金二十圓	[illegible]	一貫七十匁
〃	金十八圓	[illegible]	九百九十匁
〃	金十六圓	[illegible]	八百八十匁

原産地工場（ラシヤ ヨークシヤ ランカシヤ）― 英國のブローカー ― 倫敦のマンチエスタ問屋 ― 神戸大阪横濱上海の外國人商館 ― 日本支那の本邦人問屋 ― 日本支那の本邦人ブローカー或は一 ― 〇〇の羅紗屋 ― 〇〇雜貨屋 ― 〇〇の毛布需用家

白木屋 ― 白木屋のお得意

英國織物直輸入商 品質自慢 薄利勉強 親切叮嚀 個人經營
大連市浪速町三丁目 白木屋輸入部 電話代表番號五…五番

NOK眞空管

印入手拭 風呂敷 京城櫻井町一丁目金子商店へ

療鼻湯 定價七日分 金九拾錢 御注文は郵券でも結構です。代金引換ならばハガキで御注文下さい
廣島縣忠海町 西養寺 療鼻湯調劑所 西養寺住職 若林豐圓 製劑部長 藥劑師 藤原光儀 電話四四番・振替大阪四六四四一番

鼻……の工合が
惡いと氣付いたらすぐ輕いうちに施療が肝腎 鼻病の人なら尚ほ更 是丈けは知る必要がある

方はかういふ症狀に思ひ當る點はないか

一、鼻に膿が出て、しきりに鼻水が流れる、鼻がつまり匂ひが分らぬ、倫度風邪の時のやうな氣持ち惡さがかねて續くなら……それは鼻加答兒です。
二、いつも臭い鼻水が出るか、鼻がつまつてしまふのなら……それは肥厚鼻瘻といふ病。
三、鼻孔に腫物が出來て鼻が詰り頭痛がするやうなら……その病狀は蓄膿と知りなさい。
四、風邪だと思つたら鼻から膿汁が出る、或は鼻孔に膿が出て滯り、患苦しくなる……それは慢性蓄膿症といふ症狀などである。

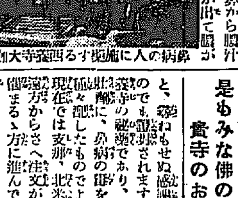
鼻病の人に施療する西養寺大伽藍

いづれにしても鼻病は早く治さないと、取れば頭腦や肺を侵して難病となる危險がありますから

若し貴方の鼻の工合が尋常でないならば

輕ければ、鼻の腫みにはまらぬ中、重ければなほ更のこと打ちやつては置けません、速かに施療なさるが肝腎、鼻病によく効く藥はかつて大阪毎日新聞紙上に紹介した『西養寺の療鼻湯』で、よく効くことは服用した人々が次から次と『お蔭樣でよくなりました』

是もみな佛の慈悲と貴寺のお情です』

と、絶えもせぬ感謝狀が每日來るのでも、證明されます。これ即ち西養寺の秘藥であり、朝鮮人蔘の強壯劑に、鼻病の藥を調劑したものでよくきく藥です 現在では支那、北米、ハワイ等の遠方からさへ注文があり、鼻病に惱まるゝ方に進んでお知らせして居ます。

鼻病の服治法および感謝狀實驗報告等を記載した『療鼻の友』と云ふ新判四十數ページの美本を無代進呈ハガキでスグ申込み下さい

痔疾に カヴィドール
痔核、痔出血、脫肛 肛門周圍炎、肛門裂創
大阪市東區道修町 株式會社 塩野義商店

頭痛ノーシン

品質第一 價格最廉 登錄商標
リワル印タオル
發賣元 大久保眞敏商店

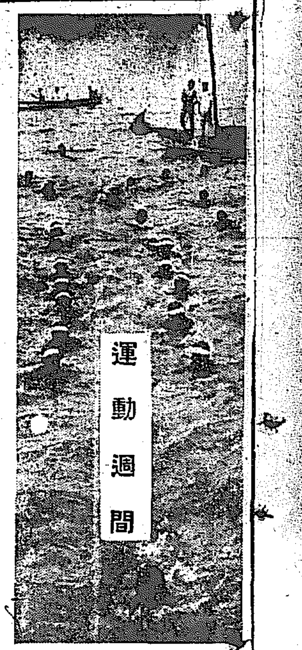

水泳發達の二方面 並に我國古來の流派

TATEIS生

（一）

東京からはプール開きの報いたり、外電は八月廿四日から廿七日までの四日間ワイキ、で日、濠、の水の猛者を迎へて全米の水泳競技會をひらくとしらす、水のスポーツのシーズンも漸くひらかれてびをたゝへてゐる、そうして秘蔵は昨年一躍世界の舞臺に飛躍した河童連の人達は、はれやかな喜、わが水泳界が今度はいかに世界の水泳を牛耳りいかにリードしてくれるであらうかを期待してゐる待たれるものは水のシーズンである

わが國が昨年一躍世界一流の列に入つた時、世界の水の猛者は、一齊にギロ〳〵と目をみはつたさうであるが、われらからみればその今日ある決して偶然ではないと心から古きわが水の歴史を訛へ、その發展かすゞつたにがき盃を偲ぶのである

（二）

由來わが國は山と共に、水にも惠まれてゐる、從つて水に親しむ機會は甚だ多い、そこへもつて來て、人間は先天的に水に這入れば浮く樣に出來てゐる、もとよりその浮くパーセンテーヂは各自の體質によつて差はあるが、然しそれも大したものでなく、ある人の計算によると、四捨五入すればみんな同じになるといふ話である

さて人間は浮くものであるがよく浮かうとし、よく進まうとするには、手段、動作に、深い研究と經驗がいり、現代の言葉でいへば知らず〳〵のうちに科學的訓練を經て、そこに次第に技術が出來て上手な人も下手な人も出來てくるそうして水泳教師が生まれ、その教師が池に親み海に馴れる人に致つてそこから種々の流派が生れて水泳發達の最も大きい原動力をなしてゐる、即ち水泳發達の一つの分岐は人間の本能的なものに根ざしてゐる

（三）

こうして始まつた水泳がそうした理由で流派が別れるに從つてまづ古くは弘安年間に、紀州に能島流が生れ其流れをくんだ有名な觀海流が伊勢に出來た、ついで天正時代に致つて熊本に河非流が創められそれが三田尻にいつて武田流と改められ同時にその頃伊豫には今なほかなり盛んな神傳流が行はれてゐた

やがて享保年間には先に河非流を生んだ熊本に別に小堀流が生れ元祿時代に至り水戸で水府流と向非流が出來た、明治に入つてからは今なほ盛んに各地で各派各流で生れたが最も盛んなるものとしては水府流の流れをくむ太田流、向井流から出た能島流などである

（四）

發達した他の一つの方面はいふまでもなく實用から出發したもので、すこしでも水泳を心得るといふことは水に安心することができると先年の關東大震火災に際して隅田川に飛込んで危い生命が助かつた人が多いに徴してもわかる、同時に衛生の見地からいつても水泳の功徳は大なるものがあり、歐米にはなほ人命救助法を一方法として發達して、その方法など全く競技術的に進歩してゐる

である、衛生といへば水にひたつて五體を自在に動かす運動體のとれた運動はない事で水泳をやる人の體格が甚だスマートなのは、何人も承知の所であらう、しかしながら全裸體で水泳するといふことは、日光浴をも兼ねて甚だい、樣であるが、其は精力の消耗を甚だしくするのでよくないそうである

（五）

こうして水泳は、今われらの非常に樂しいスポーツとして現れて來たのであるが其方向が今は、多く競泳に向つて進んでゐる、しかして、これは當然の趨勢で人間の心の奧深くに根ざす競爭心理から出發する必然の成行である、そうして現在行はれる方法は、個人的競泳と團體的競泳とである點は勿論で、その最も重要視せらるゝ技術はスピードにあるのでその最善の泳法としては今は專ら、クロールストロークが行はれてゐる、從つて上述の古流のフォームは非常に離れて、純粹な形は殆どみられなくなつてゐるとはいへ、クロールストロークは純然たる歐米の泳法ではなく名前こそ違つたれその傚たものは我國でも古くから行はれてをり、今、古流の泳ぎをすなれたりといふもわが國現在の水泳界の位置が世界をめざすに至つたその深い背景が、これら古流に負ふ所深きを忘れてはならないと思ふ。

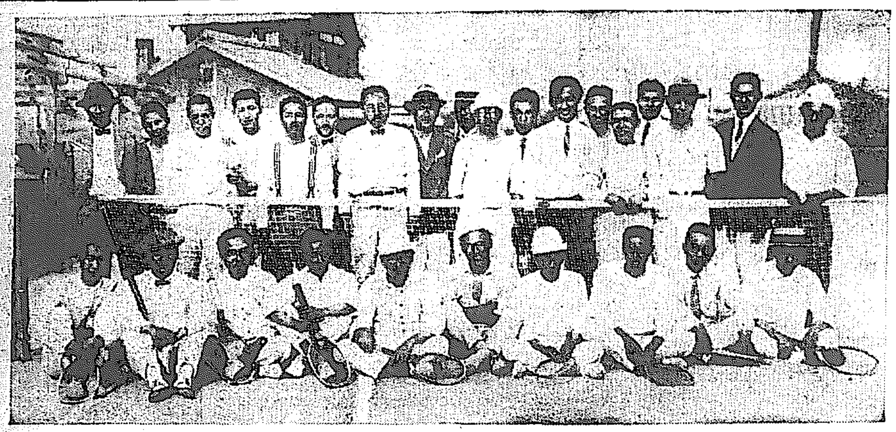

本社コート開きは十日午後四時から行つたが寫眞はその記念撮影

記錄表（その三）

水泳日本記錄

種目	記錄	保持者
五十米自由	廿六秒八	高石勝男
百米自由	五九秒四	同
二百米自由	二分十六秒八	同
四百米自由	五分三秒四	同
八百米自由	十分四八秒	同
千五百米	廿一分五八秒六	新井信男
百米背泳	一分十六秒六	木村象雷
二百米背泳	二分五七秒八	入江稔夫
百米平泳	一分二七秒八	上野光二
二百米平泳	二分五七秒二	鶴田義行
四百米平泳	六分五一秒八	同
五百米平泳	八分三〇秒八	同
二百米リレー	一分五三秒二	早大チーム
四百米リレー	四分廿五秒	早大チーム
八百米リレー	九分三八秒二	日本チーム
五十碼自由	二五分四	小野田一雄
百碼自由	五八秒四	小野田一雄
四四〇碼自由	五分廿九秒六	高石勝男
一哩自由	二四分五十秒六	同
百碼背泳	一分十一秒六	齋藤巍洋
二二〇碼平泳	三分十一秒六	石田恒信
二百碼リレー	一分四十一秒六	全日本チーム

女子記錄

種目	記錄	保持者
五〇米自由	三五秒八	永井花子
百米自由	一分廿四秒二	永井花子 藤井千代子
二百米自由	三分一七秒六	入江嶮子
四百米自由	七分五〇秒二	同
八百米自由	十五分二三秒	同
百米背泳	一分四十秒四	國枝美代子
百米平泳	一分卅九分二	飯村昌子
二百米平泳	三分卅九秒八	同
二百米リレー	二分三三分二	京都踏水會チーム
四百米リレー	六分十三秒六	同

二つのレコードを持つ 飯村昌子孃

ウイルス孃優勝

【聯合ベツケンハム英國十一日發】ケント州庭球選手權試合は十一日女子決勝戰に入りアメリカのウイルス孃はイギリスのゴツドフリー夫人と對戰したが、昨年の病氣回復後著しい進境を示してゐるウイルス孃はストレートでゴツドフリー夫人を破り右選手權を獲得した、なほ男子シングルではグレーンがキングスレーを破り優勝した

ウイルス孃（米） 六—二 六—四 ゴツドフリー夫人（英）

ルースの本壘打

【聯合ニユーヨーク十一日發】十一日アメリカン・リーグのニユーヨーク對クリーヴランドの野球試合に於て本壘打王ベーブ・ルースは續いて二本のホームランをかつ飛ばしニユーヨーク・ヤンキース軍の勝因をつくつた、このホームランは今シーズンの第十九第廿本目のものである

デ盃戰歐洲ゾーン

南阿勝つ

【聯合ベルリン十日發】デヴイス・カツプ庭球戰ヨーロツパ・ゾーン、ドイツ對南阿聯邦の試合は十日ベルリンで開始され、南阿選手の驚り良く、ドイツ庭球界の誇をなき倒して最初の二點を占めた

レイモンド（南阿） 七—五 八—六 六—二 ランデマン博士（獨）

スペンス（南阿） 六—四 六—三 七—五 フロツハイム（獨）

【聯合ベルリン十一日發】前日に引續き十一日ダブル試合が行はれたが之れも南阿の勝利に歸し南阿は連續三勝して準決勝戰に於てフランス對イタリーの勝者と相見える事となつた

レーモンド コンドン（南阿） 七—五 六—四 六—一 十一—九? ランデマン博士 クライン ト・シユロツ（獨）

丁抹勝つ

【聯合コペンハーゲン十一日發】同じく第三回戰たるインド對デンマークの十一日のダブル試合はデンマークの勝利に歸したので三對零のスコアーでインドは失格し、デンマークは準決勝戰に於てベルギー對チエツコ・スロヴアキアの勝者と對戰する資格を得た

ウルリツヒ ペンリクセン（丁） 六—一 六—二 六—三 ブライジ プラサダ（印）

佛國優勢

【聯合ローマ十日發】同じく第三回戰のフランス對イタリーの試合は十一日からローマで開催されたがシングルス二試合ともフランスの勝となつた

コーシエ（佛） 六—一 六—二 六—一 ド・ステファニー（伊）

ラコスト（佛） 六—一 六—〇 六—二 ド・モーパーゴ（伊）

ワイズミユラーの大敵と注目されてゐる 高石勝男選手

スタンド

▲京城も程度を超えてはいけない事は勿論であるが勝敗からおこる拍手や喚聲に都へて球がつかめない選手は野球技で最も必要な氣力が足りないのである。コーチヤが敵を罵倒する事やスクエズプレーの妨きも一種のペテンであるが然しそこに野球の醍醐味がある處世の縮圖ともいへるのではあるまいか（球友信者）▲私は去る十一日鐵道對京電の試合を見に行きました處が意外にも選手がユニホームを着て見に來た事が私達ファンの心持ちを惡くした譯です、これだけではわからないかも知れません、然し私達は選手がユニホームを着る事は決して惡い事ではないのです、『スポーツ、スピリット』の立場からあの男性的な強い心持ちが湧いて來て居る時にあの見にくい『スタイル』でれい〳〵しく出して來て何ともいへない不愉快な心持になつたといふ事は如何にも京城の誇い『スポーツ』界に汚點を殘した樣な氣がします、運動は假裝行列ではないのです（グラインダー）▲京城のファンの感心出來ない癖として スタンドから坐ぶとんを降らすことがあるが先日も鐵道、遞信の決勝戰がすんだ時にもあつた、そしてそれが不幸にも敗れた遞信チームの一人に當つた此チームのある人は矢庭に柵を乗こえてスタンドにかけ上り、投げたと思しき學生風のものに一言二言いひ爭つた事があつた、敗れてのうちの事だけにその心持ちは考へられるが、それにしても、プレエヤーとしては飽迄つゝしまねばならぬ行爲である猛省を願ふ（象牙生）▲京城グラウンドの外野に破れたまゝ幕が張り廻らしてあるが、甚だ不體裁だ、それより撤去してある廣告でもさせてあの柵を塗りつぶす方がよくはないか敢てファン諸子の義憤をまつ（内地から歸つた生）▲先般擧行された全鮮中等學校野球大會の朝鮮選手豫選に於て決勝戰まで進んだ團體は何故豫選を經ずに内地に派遣されるのですか？何戰まで確定なければ何時頃派遣されるのですか自費で行きたい者はどこに申込めばよいんですか（平壌にて廣田政平）▲決勝四戰までは内地に行く資格がありますが費用は自辨です從つて自費で行きたいと思つても豫選の決勝四戰までにいらぬものは内地出場の資格がありません（記者）

向ふ一週間

十六日 中等學校籠球京城青年會で

十七日 同上

十八日 フレスノ球團第一日京城運動場で

十九日 同上第二日京城運動場で　中等學校籠排球京城青年會で

廿日 フレスノ球團第三日京城運動場で　全鮮中等學校陸上競技京城運動場で　專門學校庭球聯盟京城運動場で

廿一日 フレスノ球團第四日京城運動場で　中等學校籠排球青年會で

廿二日 フレスノ球團第五日京城運動場で　中等學校籠球青年會で

今度からこの欄を設けてファン諸子の便宜に供します、半島のスポーツマン諸子から、御承知のスケジユールを御投書下さればこのらんに掲載します

ウインブルドン 庭球大會盛況

【聯合ロンドン七日發】今年度ウインブルドンのイギリス・ナショナル庭球選手權大會に參加を申込んだ人名表が七日發表された、競技參加者は非常に多數で男子シングルス出場選手は百十八名に及び、イギリス外に日本、アメリカ、フランス、スペイン、ドイツ、オランダ、チエツコ・スロヴアキア、ルーマニア、ハンガリー、インド、南阿及びエジプト等の選手を網羅してゐる、女子シングルスでは出場者七十名あり、フランス名選手ランラン孃は職業選手となつたため參加しないがイギリスのゴツトフリー未亡人アメリカのウイルス孃、南阿のピーコツク夫人、ヘーン孃等はいづれも參加を申込み、試合に臨むやうに豫習する筈である。倫敦參加出場選手表は來週イギリス選手の豫備試合の結果作製される筈で同時に本年度の各種競技の豫定表も作製されることになつてゐる、ウインブルドンの庭球大會のアンパイヤの審判、ヨーロツパ及び試合の模樣は全部一般に放送される筈である。▲日本とあるは原田武一君の事でこの大會にわが國が出場したのは、これが初めてであるが、この大會には、デ盃戰に出場する選手は多數各國からくるので、デ盃戰を前にして一つの腕ためしともみられるのである

叶倉重四郎（八十五）

猫遊軒伯知演　野口紅涯畫

間々田の安藏三郎と喜右衛門の伜喜三郎といつた二奴が今までとはガラリ樣子が變つた。喜『なアに小父さん、小野の小町もあんな體になつては愛想が盡きるナ。』といはれて供をして來た甚兵衛といふ番父がアハヽヽと笑ひ甚『野木宿で小町といはれた定右衛門の娘のおはまも佛になつては哀れなものだ。オ、棚太兄イ、秋葉ッ堂は越法小手がきいたが、一件物は取つて置いたか。』棚『そんなことに拔かりがあるものかイ。そいつを拔き上げようと思へばこそ出もしねえ淚を絞つてあの死人の顔にほひをかいだんだ。』甚『さうかデハその品物は俺に出してくんねエ。』棚『それはお前にやるが、十兩ばかり貸してくんねえ。』甚『そいつは困るなア。その品物をいへばたぐるナ、お前がこの品物を定右衛門のもとへ持ち込んで金にした時俺に分け前をくれずとも惡事をしてゐるんだ。奇妙院は約束を違へましたとお役所へ訴へて出ることは成るめえ。それだから今こゝで三十兩貰つて置いて後金は貰ふことにする。』甚『さうかお主のいふ事も無理はねえ。それでは三十兩やることにしようところで確に品物は持つてゐるだらうな。』棚『それは持つてゐるよ。それを取るつもりで西光寺へ行きおはまの湯殿に一と目會ひたいとかういつて淚を流し、死骸へしがみついた時に引拔いて置いたソレ見ねえこゝに持つて居る。』と右の袖口からチラリと見せたは下り藤の紋を彫した銀の平打の簪。甚『ウン持つてゐるな。よし〳〵金は確に渡す。まア俺と一緒に來な。こゝにはないよ、俺の宅で渡すことにしよう。』棚『さうかデハお前の許へ行かう。』二人は話ながら栗橋へ來た。この棚太といふ者は日光街道を荒し廻つた無頼漢異名をやらずといふ、此奴が目をつけた事はきつと仕遂げる、それでからういふ異名がついた。奇妙院といふこの者は栗橋に居る法印、たゞ今はあまり見かけませんが、釜じめと申して荒神を祈りその家の不淨を拂ふ。さんげ〳〵六根清淨などゝ申しまして、いゝ臨で唱へると浮は確な奴なぞは恐れついたもので、之をさんげよみと申した。これが名主定右衛門の娘が死んだのを好機として不徳の金を貪る爲に棚太を頼んでおはまの許嫁間々田の三郎喜右衛門の伜喜三郎と申して西光寺の和尚を脱きおはまの死骸を見て挿してゐた平打の銀の簪を盗んだ。この簪は喜三郎から贈りしものゆえおはまを棺に入れる時に挿して置きました。これを種に惡事をするつもりですから棚太に取らした、世には惡い奴があつたもの。又この簪をどういふ風に用ひるか、それにはお話し申す事がある。

京橋八京屋（電龍山七五三）
木村屋アンパン
ふたりが仲よ
いつも丸くて甘いこと
木村屋

JODK プログラム

六月十七日（金曜日）

午前九、〇五 相場放送

一〇、三〇 料理献立、日用品値段

午後〇、三〇 相場放送

一〇、五〇 講演 長村園に就て 李仙哲

一、三〇 天氣豫報

一、四〇 相場放送

三、四五 相場概觀ニユース

六、三〇 童話 鯨ホイクヂン物語 中林英三

角力講話 角力の故實等 東京相撲協會 清見潟又藏

映畫解說 綾畫無情 金永煥

本場安來節 出雲小糸 難子源四郎

ハーモニカ二重奏 アルゼンチンのタンゴ外三曲 京城師範ワグネルハモニカバンド

脚本朗讀 散りゆく二人 中野六郎 溝口博之 三條明 和樂倖安

ニユース

歌詞數語 切券 金紫姫

短篇物語 趙東奭

時報、翌日プログラム發表 池龍九

六月十八日

（陰暦五月十九日）癸未 △八白 △暗劍丑 △大安 △除 △女宿

▼八白 △大に運氣の開くる大吉日 開店求職婚約等に有利南と丙と庚が吉

▼九紫 △氣力に乏しく物事中途で挫け易い日御用心卯と北と南が吉

▼一白 △炎から炎へ月は出ない事が生れる後一層苦悶と北と壬が吉

▼二黑 △物事トン〳〵拍子に捗る日發展にお向へ南西と巽と丙が吉

▼三碧 △何事に焦慮つても駄目大事は企てまじき日艮と坤と壬が吉

▼四緑 △油斷して背負投げを喰はさる、日高價なる物北と壬と丙が吉

▼五黄 △敏速に働いて利益にありつく日西南と艮と巽と坤が吉

▼六白 △臣力がある徐ろに飛大の時機を待てるに利南と辰と壬が吉

▼七赤 △金錢を散じ信用を附す日自業が禍する南と乾と巽が吉

學校の成績に可が第一である頭のボンヤリした時、クシヤ〳〵した時は帽子印荒川のノーシン
ノーシンをタツタ一服のんでごらん！頭痛は醫學博士御推奬のノーシンで忽ち頭ははつきりし面白い程勉強が出來る

クラブ歯刷子
歯の爲に一番よい
クラブ歯磨

此れからがやり損ふ時てす
調子よく御肥立の御子様も盛夏を控えた梅雨の候には一番よく胃腸を損はれます。缺陷ある榮養品でも此迄は可なりにお育ちで御座いましたが、此れからはどうしても完全なものでなければなりません。牛乳の缺陷を穀類の成分で補ふた完全な粉末榮養料ネツスル ミルク フードの御使用を此の際是非おすゝめ致します

大人胃腸疾患病氣回復期にも亦絶好の榮養料です

見本進呈 神戸市三宮郵便局私書函四一七號

藥店食料品店に販賣す

F. 87

金組と銀行の立場轉倒し 金利高は銀行の罪 金組依然利下を要望

京畿道聯合會管下金融組合の定期預金利下交渉に對し水原漢銀支店は既に八分を七分五厘と五厘方引下げることに協安成立し湖西銀行安城支店も七分五厘と五厘方引下げに應じ目下本店の承諾を求めてゐるが本月中には引下げが實現する見込である。商銀平澤支店は本店の意嚮が引下げを好まぬ模樣なのでまだ交渉が成立してゐない。然し漢銀開城支店は水原の漢銀支店が引下げるので同じく引下げの意嚮を持つてゐるらしいが、急速には引下げに應じまいと觀測されてゐる。その原因は開城の定期預金利子は殖銀支店が七分、漢銀支店、開城、松都兩金組が八分である、が、同地方特有の金貸業者が融通資金として地方人から一割乃至一割二分で借入れ、更に年二三割の高利で貸し付けてゐるので漢銀支店側で預金吸取の困難を見越して引下げぬ模樣である。併しそれだけ同地方の金利が他に比して高いものとなるので、金利引下げの必要が他の地方よりも一層痛切に感じられてゐる、要するに從來定期その他の預金利子が高率であつたことに對し、銀行側では金組であると稱してゐたが今回の利下げ問題はその逆を行かうとして居り引下げに應じないので自然高率で、なほ府內各都市金組の定期預金利子は組合員七分五厘、非組合員七分二三厘であるが、近くその差別を撤廢する模樣で、龍山金組は既に實行してゐる

鮮銀利下を促進か 當局と打合せ利下せぬ組銀の實情照會

金融組合の利下に關聯し一部乙銀支店の態度に對して非難の聲が高くなつて來たが、未だ利下げの勢に順應せぬ地方組合銀行はモラトリアム發施前には大體利下げに異議なく、只時期及び利下率の問題で歩調の一致を見ず今日に至つてゐるものが多い、從つて何れ近く利下げ實現するものとみられてゐるが、財界の動搖も既に一段落を告げ大體に於て動搖前の常態に復歸したので、鮮銀當局はこの形勢に鑑みて近く本府當局と打合せの上、未だ利下げせぬ地方組合銀行に對して實狀を照會し可及的利下げを促進するやうな方法を講ずる筈である、と

本店銀の利下指示

京銀通管內乙銀支店が金組と協調的に預金利率引下に應じないことに就き總督府の意向を聞くに

手形交換所在地の銀行は協定の結果甲種、六分乙種六分五厘に引下げたが地方に於ける乙種銀行は未だ引下げてないので其間大分開きがある從つて此儘推移せば農會の預金が他に流出する虞があり、且徒に預金爭奪戰が激しくなるから可成接近させて預金爭奪の弊害のない樣にする方針である、又預金の利率が高ければ結局貸付金の金利も高率となるので勢ひ不良貸付に流れ易く、かくては銀行自體を危地に陷れることになる懸念があるので、銀行も其點を理解したものか本店銀行に於ては支店に利下する樣に指示する旨言明してゐるから、早晩利下げるもと觀測される、と

財界の恢復は前途遼遠 有賀殖銀土産話

擧て東上中の有賀殖銀頭取は十五日歸城したが財界の狀況につき左の如く語る

內地は一齊減配することになつてゐるが不動産銀行方面が不賛成の氣勢を示してゐる大藏省としては全國一齊の減配を希望してゐるが自發的の減配を希望してゐるから結局勸銀農銀は現狀になるのではないかと思はれる只勸銀、農銀とも今の處態度を不鮮明にしてゐるので何んとも言明は出來ないが殖銀の減配問題も內地の大勢を見て徐々に決すべきで、全國的に減配した所で殖銀は拂配を留保することになつて減配したことになる併しそれも未だ決定的に言明は出來ぬ

財界の現狀 冒殺の金融界の大混亂も大體の整理はついたが今尚種々の事件が隨所に傳はつて居り、金融界は著しく變化した、卽ち日銀の預金激增又は一流銀行に預金集中等資金が偏在して來たがそれ等は放資難に陷り證券類に買氣を萌して來たのに反し、資金の減少した銀行が資金難に陷いてゐるだけ中小商工業者の金融の梗塞は現實に現はれて來た、商事業會社は從來ブローカーの介在に依つて手形を以て資金の融通を受けてゐたが、今日ではそれが出來ず決算期が差迫つて來てゐるけれども配當金に窮してゐる、臺銀の整理十五銀の開業川崎の整理近江銀の整理休業中行の善後策等は最も惱ましき問題であるが、今東西兩市場の問題であるが、今尚地方には種々の事情が所在に潛伏してゐるので、餘程慎重な態度で善處しなければ金融界の恢復は容易でなく、財界が安定するには相當の時日を要し最後の回復は前途遼遠である

不渡手形増加

京城手形交換所に於ける六月一日より十五日に至る半月分の不渡手形數は四十一枚一萬一六百九圓で、前半月分に比し三十九枚一萬二百三十二圓の増加である

に關し期限の高値が出現せぬのみか目先數箇月分開厚となつて來たので、銀行筋は新規の貸出を嚴戒すると共に手持品の處分を急がしめてゐる。

閣僚の意見一致し 銀行券統一問題 金融調査會に附議

(東京十六日發電通)鮮臺兩銀行救濟を動機として鮮銀、臺銀等の發券發行權を中央銀行に統一する問題については大藏現內閣閣僚間に統一すべしとの意見に一致してゐるが問題の性質上慎重審議を要するので政府で考慮することゝなつたと

川崎融資の取次拒絶

【東京電報】興業銀行は川崎造船整理に對する預金部よりの融資の取次ぎを斷然拒絶して居るが、若しあくまで頑強に反對すれば興銀重役の更迭又は預金部規則の改正を斷行さるべく見られて居る、尚は興銀側其他に川崎造船の國家管理論が相當多い模樣である

十五銀行の大株主會 廿六日より開業

【東京電報】十五銀行の整理問題に就いて繼續之助男は各關係方面の諒解を大體において最近得たので十五日大株主總會を開き整理案につき

資本金一億圓を二千五百萬圓に減資整理した上別に資本金二千五百萬圓の新銀行を組織し其の株式は宮內省で五百萬圓を三井、三菱、安田、第一、川崎、住友の六大銀行で五百萬圓乃至一千萬圓を引き受け殘餘を十五銀行株主に於て引き受ける事とし、整理後の十五銀行に新銀行を合併し之に對し日銀より特殊融通を仰ぐ

旨說述し、且川崎造船救濟案は二十四日預金部資金融通委員會で決定の確信あり隨つて二十六日より開業し得べしと斷言した。これがため大株主も此の整理案に諒解を與へ新銀行組織にも努力するに決した。

銀行の米資警戒 手持處分を督促

內鮮共通を受賀期に際會して低迷狀態のものにあつたのが最近愈々軟調に轉じたが、鮮米の大阪在荷は月初の九十二萬袋が十三日には八十六萬袋に減じた、併し先高見越から貯藏つてゐた在米は、鮮內に於て尚(一袋四斗)仁川二十八萬袋、群山十萬袋、大邱八萬袋、木浦三萬袋、鎭南浦五萬袋、釜山十二萬袋、計約六十六萬袋卽ち二十六萬四千石あり何れも金利倉敷に追はれ適當の賣而出現を待ち望んでゐたの

金組倉庫狀況

總督府理財課調査、最近の全鮮金融組合の倉庫利用狀況は倉庫數二百四十五、棟數二百六十四棟、坪數六千五百五十四坪で一組合當りにつき二十六坪強となつて居るが、之が利用卽ち入庫見積價格は組合員側三百八十三萬八千三百八圓、非組合員側八十三萬八千四百十三圓合計四百六十七萬六千八十八圓で、これに對する貸付額は僅か三百二十八萬餘圓である、其主なる入庫品は米、籾、大麥、大豆雜穀であるが、何れも僅々たるもので充分利用されてゐない、各道別金組倉庫數並に利用狀況は左のごとし

道別	倉庫數	利用狀況 組合員	非組合員
京畿	二	四三六、三五〇圓	四七、四五〇圓
忠北	九	八〇、三六九	一六、三四四
忠南	一三	三二〇、四五九	三三、八八
全北	一七	一七七、三九九	七七、〇六六
全南	二六	三三三、三三六	一六五、八三三
慶北	二六	一五九、九七七	三三、六三〇
慶南	一一	一二四、三三四	二三六、三三四
黃海	一三	三〇四、四三〇	一〇八、八六九
平南	一三	[illegible]	[illegible]
平北	一三	[illegible]	[illegible]
江原	二六	[illegible]	[illegible]
咸南	二〇	[illegible]	[illegible]
咸北	八	[illegible]	[illegible]
計	二五三	[illegible]	[illegible]

金組認可豫定 二十五組合

本年度の金融組合認可豫定は各道よりその候補地の報告あり次第之に基て調査したる上報告道に對し設立準備を命じその上で各道より改めて申請すれば直に認可の段取りとなる筈である、而して今年度は各道の候補地報告が幾分遲延してゐるが本府當局の認可豫定は二十五ヶ所である

朝鮮金融調査會 愈々本腰で開始す 民間からも委員を出す

四月の發表と同時に財務局に設けるはずであつた朝鮮金融調査會は、三月以來內地金融界の不安と支那動亂の實施により朝鮮金融界もこれが余波を被つたのでその機を得なかつたが、モラトリアム明け後の內外金融界が豫想外に平穩を續け、不安を除去しうるに至つたので、財務局ではいよいよ近く金融調査會を設くることになり、これが委員を銀行家側にも囑託することゝした、しかしこれまで十五日決裁を得、近く任命のはずであるが、民間側には鮮銀および殖銀に囑託し、鮮銀は專ら銀行金融に關する系統の調査殖銀は不動産および農民金融に關する調査をするもので、委員は現に實務にたづさわるものより任命すると

臺灣米作良好

【臺灣電報】臺灣全島の稻作は概して良好で、高雄方面は在來種の收穫最中又中部方面は目下出穗中であるが、在來二期五分である北部方面はまだ出穗を見ぬが稻期は蓬萊八割五分在來一割五分である當局の發表に依れば一期蓬萊米收穫豫想は百六萬石(約百七八十萬袋)である、農家一般に腰が強いが金融逼迫のため先約は未だ行はれぬ年ら七月上旬頃より相當出廻りを見る模樣である

各地植付狀況 慈雨を待つ

中央の植付狀況は本年五月氣溫が低かつた爲め苗の生育不良であつた一方、各から降雨量が多かつたのに五月二十四日以來殆んど降雨なく灌漑水が缺乏し現在の植付本植は約六、七割位である苗の方は六月に入つてからの天候恢復で生育幾分見直し、今頃が適植となり旺んに植付進行中である現在五分位の植付が出來たが現在の灌漑水で約六割位迄は植付終了の見込みであり今後約六、七十ミリの降雨があれば本月內に九割方終了の見込みであり天候が續けば別だが今の處旱害の虞れはない

水利組合協議

京畿道に於て十六、十七日の兩日開會の道內各水利組合理事及び組合長會議の協議事項は左の通りである

一、工作物の維持管理に關する件
(イ)小水路等の維持修理は地先耕作者にて維持修理をなさしむる方策
(ロ)沿岸組合は洪水時にたて應急の防水措置を講ずるに當りこれが計畫準備及び訓練方法
二、産米改良增收に關する件
三、水利組合區域內作付成績調査表に關する件

慶南米の販賣高

慶南米協會が五月中に關東方面で捌いた鮮米の數量は一千四百十十石で內譯は釜山三等神力石拔玄米が三百七十石、値頃は最高值が三十五圓九十錢、安值が三十五圓五十錢、酒川四等良石拔玄米が三百七十石、値は三十五圓三十錢で終始した、それに晉州三等良石拔玄米が八百石で、高值三十六圓安值三十五

朝鮮物産物語【十四】 明太魚…(一)

北濱の魚 北濱に魚あり名を鵬といふ、と莊子は吹いたが、北鮮に魚あり名を北鮭といふと鮮子の向を張つて見るのも一興。北鮮では明太を北鮭といふ。ことに明太は北鮮の魚である。その初め咸北鏡城郡川浦の沿岸で極めて幼稚な漁撈によつてゐた明太漁は漁撈の進歩と共に漸次南北に進展し、現在では新浦沖の漁場を中心に北は國境豆滿江口から南は江原道に至る九百里の沿岸へ毎年多獲期十月の末から翌春三月まで明太の山が築かれる。そのうち十二月が最盛漁期だ。その道の人にいはせると明太の漁獲水揚は鰤氏の三度至四度でかつ一度で漁獲の最盛期卽ち漁期といふ定期が成り立つ以上、漁獲量の變化の狀態と或る時期における雌雄の數と比例關係とを打算すれば大體の漁獲量が判るといふ。昔の延べ縄釣は今はからした科學的漁法にまで進化した。その結果は不漁と豐漁が年並によつて多少の狂ひとあれ遂年漁獲高を增してゝ十年間漁獲で二倍以上價格で約七倍の激增を示してゐる。

次ぶ蟲 支那の關稅會議でいつも問題になるのは明鮑と燕の巢とである。こんなものは贅澤な食料品だから税率を引上げると支那側はいふ、いや現在の支那では缺くべからざる必需品だからさうは行くまいと利害關係國はいふ。燕の巢をいふ中でとんだ食料品が飛きをおかれること敢て珍としない。嬉鮑ともつかず鰹鮑ともつかぬ明太がなんだと內地人はその一笑に附するが、朝鮮の人にいはせればそれはたしかに必要品以上の超必要品で日常の食膳には絕對の下物とし減飯絹綴にはなくてならぬ供物。たゞこゝに明太の輸入率は內地方面の需要が高まるまゝに今では總移出年額四十萬圓に上る。こゝにおいて明太魚いつまでも朝鮮のものならず、贈は鮮がらしを加へずして內地向きとし、魚また從來の丸乾に一歩を進めて開鱈乾とし開鱈代用品としやうとすることにもまた朝鮮の富源は開發されやうとしてゐる

朝鮮汽船總會

朝鮮汽船株式會社第五回株主總會は來る廿日同社樓上で開催の筈であるが、監査役池松時雄、上原豐太郎兩氏の改選期にあたるのでこれが改選發表をなする筈であると(釜山)

◎株式◎ 沈衰

前場 場面はいよいよ沈衰して諸株三五十錢方の小動きに終始し唯別表手口の通り一部買方買狙ひ稍目立つ程度 ▲京取寄同事▲鐘新出來值三十錢高▲大新寄十錢安▲東新同十錢安

後場 阪地の東新高を受て寄場も東新百四十一圓四と寄付きアト二圓臺に乘せ五十錢締め獨歩高 京取大新不變凡調に引 ▲京取寄十錢安▲大新同十錢安▲東新同六十錢高

風樓に滿つるか

今朝の場面の如き全くたゞ閑散沈衰といふのほかなき商勢であるが一面に別項記載の如く代引尻の消長變化行にして場面は揃め手から實力勝負の兵糧戰に移らんとするものゝ如くである相場の何となく底堅き張合といひ買方手出の買狙ひといひ市況は波瀾含みに山雨將に到らんとして風樓に滿つといふ概がある

日歩代引の動き 大新成行如何

相場は持久戰に入つて硬軟雙方の暗中飛躍が盛りに行はれてゐるがその結果は代引で代引尻に移動しつゝ今朝は大新は代引六百四十枚に激減し此に京取も東新の二の手が消ゆれるのではないかなど兎に角取沙汰されてゐるがいづれにせよその成行は注意する必要があらう同時に鐘新も亦代引を著しく減じたが東新は反對に株不足百枚と渡株が現はれて來る始末、玆許當分は實彈の投げ付け合ひといふ狀態である

つよきよわき

株式 閑散に飽なしとかや、こんな苦い言葉は今更使ひたくもないが

△今朝あたりの與論は表面はあくまでも閑散だが底に保合ひつゝ強さあり相な味

△いづれ一騷動なくては叶ふまいといふ、思はせぶりである、まだいつもの癖で

△代引がグッと減つて、兵糧攻めに運ふ頃に、それ米だれだと騷

目立てる手口

今朝場出來高一千二百三十枚にして前場主要手口は左の通りである

京取 買方吉川外二店七〇買方松山外二店七〇、出來高七〇枚
鐘新 買方洪外一店二〇▲買方新田二〇、出來高二〇枚
大新 買方成浦外二店七〇、出來高七〇枚▲賣方京證外二店七〇
東新 賣方成南五〇田中道外二店六〇▲買方新田六〇定岡外一店五〇、出來高一〇〇枚

主要本玉調

京取株 賣方白井二八〇田中道二三〇▲買方新田一九〇白糸外二店二四〇京證一四〇正崎四九
大新株 賣方京證四八〇白井三六〇▲買方新田一二一〇田中外四
鐘新株 賣方金秀二〇〇田中道外三店四二〇▲買方新田一三一〇正崎三二〇田中外四店五〇
東新株 賣方京證七〇〇田中道六〇▲買方新田一六一〇正崎四三〇八〇金秀四一〇白糸外六店三八〇

◎期米◎ 反撥

前場 買過ぎ模樣に先場三十四圓七十一錢と十五丁高に寄付き阪地の小戻しに猛々賣氣を刺戟し八十三錢と引締りて止め

後場 後場一段引締り模樣にて先限九十四錢と始まつたがこの後戻り待の賣物に八十八錢より四錢と迴り一息の市況

南鮮筋猛烈買

今朝の反撥は前日三十四圓五六十錢どころに投げ退いた小口買方の買直しによると効論であるが一面天候の回復及南鮮方面から見越し買物筋出し金太店の如きは一手に千石の大買物が入り込みその他丸マ、丸稲、丸ウ、丸イ等よりも同方面の買物注がれ爲めに市場の空氣は一變し〇〇與分

當中は 實米整理場か

從來買方は先物の證價毎に大上鞘を悲んで來た爲め買方中採算筋は期近を手詰めしては先物に乘替へる向が多かつたのみか中には期近で受來して

先物 に接近して一萬二千石少ないので買方として

買方 の歸息と共に各市場が

賣米 は三萬石以上と目されるの

戻りは期待薄

今朝阪地は三十七圓下げ後より了トを寄付き更に六錢と締り

◎正米◎ 小高し

京城 早天穀物賣を應し必需上

仁川 丸キ角チ三等三二圓七〇

◎商況◎

生絲現物引締

【橫濱電報】生絲現物は新絲の先安勞々製絲家は一般に賣氣旺盛であるが一方輸出商も買氣中々強く新洋とも商談兎々行はれ商狀引續き強調である從つて氣配は自然引締り狀態を呈して居る

生絲現物仕切値段

最優等格	一、	四四〇圓
同 黃	一、	四三〇
羽子板	一、	四三〇

海外經濟電報

對外爲替(鮮銀建値)十六日	
倫敦	一志十片十六分十三
紐育	四十六弗四分一三
上海	七十二兩八分三
倫敦銀塊	二六片四分の一
米棉	四弗八五仙十六分十一
印棉	五十錢高
英米僞替	十五錢安
スチール新株	一二一弗四分の一
アナゴンダ株	四五弗八分の一
紐育銀塊	五七仙丁度
日米上巷	四六弗十六分の七

東京コール(十六日)

無條件	一錢三厘五毛
翌日	一錢三厘五毛
普通	一錢四厘
月越	一錢六厘

鮮銀帳況(十五日)

發行高	[illegible]	比前日增減	[illegible]
正貨	[illegible]	增	[illegible]
限外	[illegible]	減	[illegible]

日銀帳況(十五日)

發行高	[illegible]	比前日增減	[illegible]
正貨準備	[illegible]	增	[illegible]
限外發行	[illegible]	減	[illegible]
貸出高	[illegible]	減	[illegible]

綿糸布保合(大阪)

外國の北沈漸狀況に市況閑散相場不振も ▲釜山 市況閑散相場依然保合 ▲京城 市況閑散相場依然保合ず材料高不變相場依然保合

小麥變らず(京城)

相場變らず京釜線際乘十八圓五十五錢 ▲シカゴ七月限一弗四十四仙四分三九月限一弗四十三仙八分三十二月限ナシ ▲麥粉も變らず(京城)錦ダイヤ四圓四五十五錢

豆粕保合(京城)

依然保合二圓三十錢

硫安閑散(京城)

取引閑散で强含みなるも相場不變日窒百六十六圓獨逸百六十三圓電化百六十圓

釜山鮮魚(十六日)

天候晴れ本朝は昨日來の雨模樣から遠海漁船の出漁なく入漁船七九隻水揚高二〇〇〇圓、各品の取引値は、サバ七、アヂ一〇、ヒラメ一二、アワビ二五、アナゴ八、イセエビ二八、クルマエビ五〇、ハモ一〇、ヒラス二〇、タイ八カ六、アカタヒ一五、タヒ三〇、サバ鮮尾數二〇〇〇尾、一尾平均八錢の出來値である。

▲京城 タイ四〇、小ダイ六〇、モエビ五二、ヒラス一五、サバ一〇、サワラ二〇、アヂ一二、ヒラメ一二、イカ二五、スズキ四五、ハモ一二、アワビ四五、ニベ一二、マナカツオ二七、チヌ二〇、サヨリ一四、仁川タイ五六、アユ二四〇

各地延米新甫

【群山電話】待ち設けて居る降雨も前夜小雨を見たのみで又々今朝來の快晴に市場は亜合軟弱、八中に假然賈氣頓甲し頭強の成行、正米は四十錢高昭ヘ

【釜山電話】正米は非錢安唱へながら天候快復に新甫▲八中は三四七十五錢と二十九ーの上鞘に生れアト其米高に九十九錢と强硬に

【大邱電話】降雨期待外れと八中好感買ひに買氣旺盛、新甫は三圓七十六錢と生れアト筑物滙と阪地ザリ高に九十錢と手堅く打止めた

各地の情報

群山、からの入電に依ると同方面は十五日降雨を見たるも未だ二十ミリ其他は十ミリ內外で依然旱魃氣分は去らず從つて正米も手堅き商狀であると

清州 某氏より丸圓商店に掛つた電話に依ると今月に入て降雨はなきも五月末迄相當の降雨があつた爲め水は一般に潤澤で農家は何れも植付に著手しつゝありと

鎭南浦 及**海川**方面から電話に依ると同方面は降雨なきも水は一般に潤澤であるが目下の所植付には支障なきも當代の成育不良の爲め植付は多少遲れるやも知れないと

京城穀物組合建値

▲外米 ミードン二三、二〇圓貳二一、八〇▲粟 蒙陽一二、二〇續翌一二、四〇昌圖一二、九〇四平街一一、八〇北滿物(上)一一、八〇滿洲一三、九〇▲小豆 龍山物一三、四〇滿洲物一四、四〇▲大麥 上九、一〇並七、六〇▲綠豆 二一、五〇▲荏子(朝)一七、三〇▲胡麻三二、八〇▲蕎麥(朝)一六、八〇▲高粱一一、〇〇▲裸麥一三、六〇▲小麥(沙里院)一九、二〇

仁川穀物出入(十六日)

	入	出
穀(袋)	一、〇七六	[illegible]
玄米(叺)	一、四三八	四五〇
大豆(叺)	[illegible]	四五〇
籾移出		
白米(叺)	三、四五〇	
同二斗入(袋)	二、七〇〇	
玄米(叺)	一、四二八	
大豆(叺)	三、〇五六	

◎株式(十六日)

京取短期

銘柄		寄付	大引	高値	安値
京取	前	[illegible]	[illegible]	[illegible]	[illegible]
	後	[illegible]	[illegible]	[illegible]	[illegible]
鐘新	前	…	[illegible]	[illegible]	[illegible]
	後	…	[illegible]	[illegible]	[illegible]
大新	前	[illegible]	[illegible]	[illegible]	[illegible]
	後	[illegible]	[illegible]	[illegible]	[illegible]
久原	前	…	…	…	…
	後	…	…	…	…
東新	前	[illegible]	[illegible]	[illegible]	[illegible]
	後	[illegible]	[illegible]	[illegible]	[illegible]
仁取	前	…	…	…	…
	後	…	…	…	…
同新	前	…	…	…	…
	後	…	…	…	…
安取	前	…	…	…	…
	後	…	…	…	…
朝紡	前	…	…	…	…
	後	…	…	…	…
鮮三鐵新	前	…	…	…	…
	後	…	…	…	…
殖新	前	…	…	…	…
	後	…	…	…	…

算定と日歩

	算定	日歩	代引
京取	二円	二円	一、五六〇枚
大新	[illegible]	[illegible]	[illegible]
鐘新	[illegible]	[illegible]	[illegible]
仁取	[illegible]	[illegible]	[illegible]

短期建玉表

	賣方	買方
京取	六	八
大新	八	八
鐘新	七	八
東新	〇	六
安取	…	七
仁新	二	四

出來高

短期	[illegible]枚
長期	…枚
當日	…枚

東株短期市場

銘柄		寄付	大引	高値	安値
大新	前	[illegible]	[illegible]	[illegible]	[illegible]
	後	[illegible]	[illegible]	[illegible]	[illegible]
鐘新	前	[illegible]	[illegible]	[illegible]	[illegible]
	後	[illegible]	[illegible]	[illegible]	[illegible]
久原	前	[illegible]	[illegible]	[illegible]	[illegible]
	後	[illegible]	[illegible]	[illegible]	[illegible]
新東	前	[illegible]	[illegible]	[illegible]	[illegible]
	後	[illegible]	[illegible]	[illegible]	[illegible]

大株長期

銘柄	前寄	前引	後寄	大引
株新	[illegible]	[illegible]	[illegible]	[illegible]
新東	[illegible]	[illegible]	[illegible]	[illegible]
原新	[illegible]	[illegible]	[illegible]	[illegible]
新船	[illegible]	[illegible]	[illegible]	[illegible]
紡新	[illegible]	[illegible]	[illegible]	[illegible]
新鐘	[illegible]	[illegible]	[illegible]	[illegible]

◎期米(十六日)

▲仁川

	前場 當限	中限	先限
一	[illegible]	[illegible]	[illegible]
後場	[illegible]	[illegible]	[illegible]

▲東京 ▲大阪 ▲兵庫 ▲下關 ▲桑名 ▲釜山 ▲群山 ▲大邱 ▲大阪棉花 [illegible]

金銀地金買入 京城明治町 德力出張所

資本金參千萬圓 株式會社 朝鮮殖産銀行 京城府南大門通二丁目 電話長(本店)…… 年賦又は定期償還方法に依る勸業資金貸出の外普通銀行業務並に貯蓄銀行業務を取扱申候

支店及派出所 (京畿道)(忠淸北道)(忠淸南道)(全羅北道)(全羅南道)(慶尙北道)(慶尙南道)(黃海道)(平安南道)(平安北道)(江原道)(咸鏡南道)(咸鏡北道)右の外內地、滿洲 仁川、水原、開城 淸州、忠州 公州、大田、論山、江景 全州、群山、裡里、南原 光州、木浦、順天 大邱、金泉、尙州、安東 釜山、晉州、馬山、統營 海州、沙里院 平壤、鎭南浦 新義州 春川、鐵原 元山、咸興 淸津、會寧 大阪、東京 朝取有賀光豐

殖産積金 朝鮮、滿洲、支那各地に於て貯金を積むるには此積金に御加入なさい

カーボニン 胃腸病新藥 新炭素製劑カーボニンは左の諸症に卓効あり ▼胃腸病の慢性又は急性 ▼胃腸カタール、アトニー、胃酸過多、消化不良 ▼合理的下痢藥として食中毒、赤痢、疫痢、コレラ 株式會社 和光堂 東京神田鍛冶町 大阪南久太郎町

オキシフル 齒牙の保健に 創傷の消毒に